朝鮮日報
朝刊
本紙朝夕刊十面
編輯兼發行人 方應謨
發行所 京城府太平通一丁目 株式會社朝鮮日報社

社說

英獨海軍會談 海軍會議의展望

一

昨年倫敦서開催되얏든海軍豫備會談은 아모런結果도지지못하고 드듸어中斷되고말엇다。그以後各國에서는 海軍條約의 更新을 全然無望한것으로 斷定하고잇는것인지, 今年에들어와서는 何等의交涉조차도 進展시키려는눈치가보이지안는다。그러나圓滿한解決을짓기에는 아모리重疊한難關이伏在해잇다고하더라도 各自그대로放任해두기에는넘어나重大한事件이다。그會議의結果로 무엇이남으랴 안남으랴 하는것은別個의 問題요 各國은 다시한번海軍會議를열지안할수업스리라고推測된다。더구나 獨逸政府도 베르사이유條約의 獨自的拋棄를 斷行하야海軍의擴張을꾀하기에이르른만큼歐洲海軍의調和를維持키爲하야서英國의焦燥함이업지안타。오늘날英國으로하야금 英獨海軍會談을열어 各國間海軍會談의前哨戰을이루려고하는것도 決코無理만이아니다。

二

倫敦, 華府兩條約의關係各國만도微妙한利害의對立이잇서 좀처럼一致되기가어려운터이어늘 지금또獨逸이란 새로운 闖入者를마지하게되얏다。海軍問題는 그만큼 複雜性을 더하게되는同時그解決도 그만큼困難을 더하지아니치못할것이다。勿論獨逸은佛伊에 對應키爲하야 될수잇는限英國의感情을 傷치안하려고하고英國도佛伊를 牽制키爲하야 獨逸을붓잡으라고할것이매 英獨兩國은 어떠한協定을볼는지도 모르는일이다。지금 獨逸은 對英三割五分을 主張하고 英國도어느程度의 讓步를 決意한모양이라고하나 그것은 곳그裏面의事情을 說明하는것이아닐까한다。그러나 英獨協定이成立된다고하야도 佛伊의反對가잇슬것을 計算하지안할수업다。위선 獨逸의對英三割五分은 佛伊에對하야 約一割五分의不足이로되 獨逸의優秀한技術을집어너허서는 거의同率을意味하게되는것이다。

三

그뿐이아니라 獨逸은 潛水艦建造를絶對的必要로하는反面 英國의 가장끄리는바는 獨逸潛水艦의多量的建造다。여긔잇서 英獨兩國의海軍會談도 重大한原則的相異아래 直面케되얏다。英獨會談은 開會第一日 英國의艦種別制限主義와 獨逸의總噸數主義가對立되야 벌서 一部로부터 悲觀論이行해지는모양이다。이艦種別制限과總噸數의對立도 究竟潛水艦問題를에워싸고 兩國의利害相異를보여주는以外 아모것도아니다。勿論 지금까지兩國態度로보아서는 獨逸도協調的으로나아가려는氣色을보이고 英國도좀더希望을부치고 잇슴으로 英獨會談을悲觀한다는것은 아즉早計의判斷이다。英獨兩國이 互相의折衝을行하야 意外의協定을 産出시키지안하리라고도 보지못한다。

四

그러나 獨逸은 오즉國際的協定이 成立되는限에서만 潛水艦에對한讓步를行하겟다는意向이요또英國도오즉 國際的協定을 前提하는아래서만 獨逸의 讓步를請할意向인것갓다。設使 그兩國의意向이 그러치안타고 하더라도 國際的協定이업는以上種種의困難으로서 그實施를保障할것이事實이다。그러타면 이國際的協定이란 果然成立될曙光을 띄우고잇는가。即華府、倫敦兩條約의更新交涉은 장차어떠케될것인가。太平洋에잇서 日英의對立、大西洋에잇서 英米의對立、또歐洲沿海에잇서 英佛伊獨等의 對立은 新次로더욱더尖銳해지고 深刻해질뿐이다。그解決을 爲하야 몃차례의 會議를거듭한들지 갑작이 名案妙計가 튀어나와서다시 새로운條約을成立시키게 되리라고는미더지지안는다。

蔣介石氏態度의 根本的改悛要求

于學忠罷免、省政府移轉은別問題다 天津附近에잇는 中央軍을撤退하라

內外軍部意見一致

【電通新京六日發】北中問題에關하야 關東軍에서는 目下在滿中인林陸相에게中國側에對한要求條項을報告하고 今後의方針에對하야 詳細諒解를求한 結果中央軍部及關東軍天津駐屯軍間에完全히意見이一致되얏는데 要求項目은北中現狀에鑑하야 今後의 日本方針을 如左히決定하얏다

中國側은 直接間接으로 滿洲國의治安攪亂의態度를繼續하고잇서 表面에들어난方策은 單히何應欽氏를爲始하야 中國側은如何히하면 最少限度의 犧牲을拂하고 難局을突破할수잇슬가하는데 汲汲하고잇슬뿐이다 따라서 今後의方針으로는

一、于學忠氏의處理 省政府의 移轉과如한것은 問題가아니다 蔣介石氏의 對日態度를根本的으로고처라

一、憲兵第三團、藍衣社、CC團等의解消는 一時的의것으로 이原動力은 天津附近에잇는 中央軍에잇는것이 明瞭하므로北中을安定시키기爲해서는 此等禍因을根絶하라

一、日本의要求根據는 一九〇一年의 最終議定書、天津還付條約及停戰協定에 依한것으로 最終議定書에依하면『排外首謀者는 死刑에處함 排外運動者는免官하고 一切의就職不可能』이라는明文이잇스니 于學忠氏의罷免排外運動團體의 解消는當然하다

北中問題에對한 日本軍要求條項

一、天津還付條約에依하면 天津二十『中』里以內及北平、山海關 鐵道沿線工事二哩에는中國軍의存在를不許한다

一、右條約에 基하야 今回天津附近에起한 排日排外及攪亂事實에對하야 日本으로서는 强硬한主張을할수잇다

一、孫軍討伐後의 關東軍의方針은 停戰協定에依하야 自主的으로 모든手段을取할수잇스나 即時自衛手段에 出하지안코이것을留保하고 가장妥當穩健한方法으로써 臨하는者이다

一、關東軍의 要求에對하야 即時中國側의 回答을 期待하는것이아니오 中國側의、實行을監視한然後에 그의誠意가那邊에잇는지를 確探하야 自主的目的의 貫徹을期하고 最後의自衛手段에出할方針이다

巴里의防空演習

獨逸再軍備宣言以來巴里市民은 急角度로 國境要塞의整備 空軍의擴充 大都會를中心으로 頻頻히 擧行되는 防空演習等이 露骨的으로 勵行되는데 寫眞은 五月十四日 巴里全市에 亘하야 擧行된 市民訓練의防空演習

國際勞働會議

【쥬네브五日發聯合】第十九回國際勞働會議는五日 前日에繼續하야 開會되엿는데于先資本家側은 昨年度의國際勞働新規定에基하야 一般的勞働制限及 若干特定產業만의 一週四十時間勞働制制定起草委員會에不協力을 決定하고同案에對하야 反對態度를 表明하엿다

一事一言

意志力의讚美

長白山人

意志力은 氣魄이라고도 하거니와 가장 男性美의 代表가 될것이다。한 번 작정하면死生을 不顧하고 貫徹하고야 말라는 强勒하고 悲壯한 意志力은 朝鮮人이 個人으로나 民族的으로나 가지고시픈것이다。밀톤의 失樂園第一卷에 天軍에 敗하야 地獄으로 放逐된 사탄의 獨白에 이런것이 잇다。

『잘잇거라 질겁던 동산 깃붐이 놀 잇는 곳。오너라 온갓 苦惱야 다 와 地獄ー오、너、깁고 깁흔 地獄아 새 主人된 나를 바다다고。어듸서나 어느때에나 마음 變할줄 모르는 내다。마음이 제 天地여든。마음속에 天國을 地獄으로도 地獄을 天國으로도 만들수가 잇거든。아모데면 엇대? 내가 나대로 잇는데야。雷霆덕분에 내 그한테는 졋다마는、그바게야 나를 바다될나냐。여긔는 그래도 自由는잇다。저 全能者가 설마 이 곳까지 嫉妬를내어 우리를 쪼차내랴구。여긔서 마음노코 主權者가되란다。비록 地獄에서라도 主權者되는것이 내 所願이다 天國에서 섬기기보다 地獄에서 다스리기가。웨들 우리 떼、나와 함께 와서 패한 忠誠된 同族와 部下들아 저 無窮의 웅덩이에 괴로워 빠저서 뭉개고 잇노? 저들을 이 不幸한 곳에서다시 불러보아 一心으로 힘을 合하야 일흔 天國을 도로 찾기나 가진 地獄을 마자 잃키나 한 해 해보란다。』

英國人의 意志力을 볼것이겟다。

中國側提案에 軍部는不滿表明

北中問題解決에關해

【東京電話聯合】五日 蔣駐日大使는廣田外相을 訪問하고北中問題에關하야 國民政府當局의 意向을傳하엿는데 六日에提案內容을外務省에서 陸軍當局에 報告해왓다 右提案에對하야 陸軍當局은 如左한意向을 發表하엿다

이提案을보건대 今回事件에對한軍部의 要求에比하야 顯著히不滿足일뿐아니라 國民政府自體의 誠意를認定할만한것이업서 甚히遺憾이다 또同大使는日本武官이 蔣介石氏攻擊의言論을하야 中國國民을刺戟하야日中國交上 滋味업는 影響을與하고잇스므로 日本政府로부터注意해달라고 要求하고 잇서外務省은 以上의 點에關해서는 即時一蹴하엿는데 如斯한것은 無責任한 中國紙를 根據로 日中國交惡化의 責任을在中武官의 言動에 轉嫁하고 또 外務省과陸軍局과를 對立시키려는 策動이아닌가도 判斷된다 萬若以上과 如한것이國民政府의 眞意라면 軍으로서 極히不愉快를 感하는바이다

中國側不遜態度 青年將校는憤激

【東京電話聯合】陸軍에서는 五日 蔣大使의 廣田外相訪問內容에 關하야 六日 極히 不滿足한旨의 意向을 表明하엿는데 蔣大使로하여곰 表現케한 南京政府의 手段이야말로 中國의傳統的態度로 입으로는 日本의警告를 容認하면서 行動에잇서서는 全혀 誠意가업는 容恕치못할 行爲일뿐만아니라 日本在中武官의 正當한 主張言動이 國民心을 刺戟하는것이라고 逆襲的抗議를 提出하는 不遜한態度는 言語道斷이라고 靑年將校는 모다 憤激하야 中國側이如斯한 態度를 고치지안는데잇서서는 軍部로서는 끗까지 所信을 徹底的으로 斷行하야 自主的問題의 解決을 圖할밧게다업고한다

蔣介石氏와 百武長官會見

【電通漢口六日發】蔣介石氏와百武司令長官과의 會見은 蔣介石氏가百武長官에게成都에오기를請하엿스나 百武長官이 이를 拒絶하엿기때문에 六日蔣介石氏가重慶에 來하야 同地에서 會見을 行하기로되엇다 蔣介石氏의對日態度의 眞意를打診할 重要會見이라고注目되고잇다

天津警備司令就任 商震氏受諾

【北平五日發聯合】商震氏는 五日午前 何應欽氏의勸說에對하야天津警備司令就任을 受諾하엿는데 다시 六日于學忠氏罷免의正式命令이잇스면 河北省首席으로當分商震氏가 兼任할模樣이다

天津國民黨部解散 于學忠氏는罷免

酒井天津駐屯軍參謀長과會見 何應欽氏意思表示

【電通東京電話】天津駐屯軍參謀長 酒井大佐와 高橋北平駐在武官은 四日何應欽氏와 會見하엿는바 五日陸軍省에 到着한公電에依하면 何應欽氏가 酒井參謀長에게 述한情報는如左하다

一、于學忠氏에對하야 遵化縣長과 民團이 匪賊에게 援助를 與한것에關하야 調査를命하고잇다 또河北省政府에 對해서는 天津市當局과 共同하야 暗殺犯人의 逮捕를 命하엿다 憲兵第三團長蔣孝先、同副團長丁正、北平政治訓練所長曾擴情의 三名에 對해서는 六月一日附로써 罷免하엿다

一、憲兵第三團特務處를 將來廢止할것 于學忠과함께 天津市長張廷諤을 罷免하고 天津市國民黨部를 解散한다

一、天津特務部員을 全部罷免할것을 中央政府에 申請하엿다

一、第二十五師學生班을 解散한다

一、憲兵第三團 政治訓練所 國民黨部一切의 北中撤退에對해서는 나의 權限外이나 中央에對하야 그旨를傳達하엿다

永田軍務局長 土橋中佐와會見

【奉天六日發聯合】永田軍務局長은 六日承德에서陸軍省에서北中에 派遣한土橋中佐와會見하고그後의 北中情勢及 이에對한北中駐屯軍의 意向等을 詳細히聽取하야 重要協議를하고 또陸軍首腦部의 方針을指示하고午後一時三十分 承德出發 飛行機로同四時 奉天에歸着하야 即時土肥原特務機關長과 會見協議를行하엿는데 林陸相에게는 新京에赴하는 途中 奉天에서乘車하야 車中에서 報告協議하기로되엇다

中國銀流出防止次 銀弗銀塊輸出禁止

【香港六日發聯合】六日 香港財界 有力側의 言明한바에 依하면 香港政廳은 銀流出을 阻止하기爲하야 近近 中國銀弗及銀塊의 輸出을 制限하기로 決定하엿다고한다

中央軍北中撤退 蔣介石自決要求

酒井參謀長警告要旨

【電通天津六日發】今回北中事件으로 酒井參謀長이 何應欽氏에게 對하야한 警告는

萬若滿足한 回答을 엇지못하고 誠意를 事實로 表現치안는以上 이爆彈은 猛烈히 爆發할것이오 一步도 退却치안흘 決意를 示한것으로單히 地方的問題가 아니오 中國四億의 民衆에게 呼訴하는同時에 日滿中三國의 恒久的平和를希惧하는者이다 同時에 列國의 對中認識再檢討를 要請하는 意味를 有한것으로 그要點은 中央軍의 北中撤退 蔣介石氏의 自決을要求한것이다 何應欽氏도 事態를 重大視하고 四日午後九時 委細全部를 蔣介石氏에게 打電報告하엿다는 旨를 通告해와다

熱河作戰의際 日本軍이 關內에까지 進出할수밧게업시되어 停戰協定을 締結하게되것은實로中央軍이 北中에 蟠居하야 威嚇를 示한것이 最大原因이다 奸惡한 中央軍이 北中에 駐屯하야 抗日反滿의 陰謀를 하는것은 斷然默過할수업다 또 中國의 歷史를 보건대 蔣介石氏及 國民黨部가 中國을 害毒하는바 甚大하야 압서 西藏이 分離하고 外蒙에이어서 滿洲를 失하고 四川을 그릇하야 共產黨은 中部中國에 跳梁하고잇다 이것은 모다 蔣介石氏의 罪이다 또 그가 잇기때문에 條約은 蹂躪되고 協定이 無視되어 中國의 安寧幸福은 破壞되엿다 그럼으로 東亞人으로 東亞民族의 平和工作을爲하야 斷乎蔣介石氏의 自決을 促하는 所以이다 萬若依然히 中國이 對日態度를 고치지안코 誠意를示하지안는데 잇서는 九、一八事件과 同樣의 危機는 隨時隨所에 起할것을 覺悟하지안흐면안된다

于學忠氏結局 三省邊防司令에左遷

【南京六日發聯合】國民政府는五日午前 中央政治會議를 開하고 河北省首席 于學忠氏의 處分問題를 討議하야 時局當面의 責任者로 罷免하고 西境三省의 邊防司令에左遷하기로決定하엿다고 確聞된다 其他會議決定內容은 如左하다

一、于學忠氏는 四川、陝西、甘肅三省 邊防司令에 任命할것

二、河北省現民政廳長 張厚琬氏를河北省臨時首席에任命할것、以上은 夕刻에 正式發表될터이라

酒井參謀長抗議로 北中政策大改革?

【天津六日發聯合】酒井參謀長의 爆彈抗議에 依하야 中國側은北中政機의 大改革에 着手하야于學忠氏의 省首席罷免을 爲始하야 天津市長張廷諤氏、公安局長李俊襄氏를罷免하고 商震氏의天津警備司令 王克敏氏의 天津市長、蔣作新氏의 公安局長就任等을 發表하엿다 또 保定移轉後天津에는 外交處를 設하고 處長에 陳昇氏를 任命하엿다 또孫軍事件의責任者인 遵化縣長何孝怡氏가 即日 省政府에 辭表를 提出하엿다 一方 省政府의 保定移轉은 五日午後十時半으로써 完了하고 남은 第五十一軍의 異動도 兩三日中에 終了할터이다 이어서 商震氏는 數日中에 北平으로부터 天津에來할터로 이미 部下를 派遣하야警備司令部의 設置準備를 進行하고잇다

王氏市長就任拒否

【上海六日發聯合】天津特別市의 初代市長에 任命된王克敏氏는五日 黃郛氏를訪問하고 殷同氏도 그席에列하야 三人鼎座하야 協議한結果 蔣介石氏가 問題解決에 誠意를 示하지안코 依然히二重政策을 反對하는以上 到底히 時局에處하야 善處할수업다 따라서 現在로는 到底히就任하지 안키로決定하얏다

駐日滿洲國大使館 數日中에決定

【新京六日發聯合】駐日滿洲國大使館의 設置에 關하야 滿洲國外交部에서는 前外交部大臣 謝介石氏를 初代大使로 任命하려고 目下 日本에 對하야그『아그레망』을 要求中인데 公式受諾回答은 數日中에 到着할터이므로 外交部는 右到着과 同時에 駐日大使館의 設置를 發表하기로되어 四日附 丁士源駐日公使에 對하야 歸國命令을 發하엿다 丁士源氏는 今後 官界로부터 隱退하야 實業界의 重要한 地位에 就하리라고 보인다

陸軍中央部에서 駐外軍部에重大訓令

中國側逆襲的態度에

【東京電話聯合】陸軍中央部에서는 北平駐屯軍當局에서 提出한 警告에 對하야中國側의 誠意잇는 回答을보고 事件의圓滿解決을 期待하고잇섯슴에도 不拘하고 中國側의 態度는 何等그本質에잇서서 改善된痕跡을 認定할수가업다 四日 酒井參謀長과 何應欽氏와의 會見에서도 何應欽氏는 依然 藍衣社의 存在를 否定하고 日本側의 反駁에依하야 存在한다면撤去하겟다고하야 不遜한 言辭를 弄하엿슬뿐아니라 五日 蔣大使가 廣田外相에게 提出한 通告內容이 六日外務省으로부터 回附되엇는데 그逆襲的態度에 憤激하야 中國側이 日本의 當然한 主張에 對하야 何等 誠意를 示하지안는데 잇서서는 斷乎한態度를 取하야 自守的解決을 圖할수박게업다고 六日天津、南京駐屯軍部當局에 對하야 重大訓令을 發하엿다 따라서 酒井參謀長은 中央部에서온 右訓令에 基하야 北中當局에 對하야 南京駐在武官은 南京政府當局에 對하야 事件解決에 必要한 重大한 意思表示를 할터이다

稅監局長會議 諮問事項

六日부터開會된 稅務監督局長會議의 諮問事項은如左하다

第一 最近의情勢에鑑하야 稅務官吏의品格及 能力의向上에關하야 施設을要한다고 認定되는事項(口頭答申)

第二 所得稅及 相續稅實施의狀況에鑑하야 施設又는改善을要한다고 認되는事項

第三 徵收事務改善에關한意見

夕刊後市況 六日

◆大阪 短期 無配◆

大新	九〇七	(不變)
鐘新	二〇二〇	(三〇高)
日產	七八〇〇	(三〇高)
東新	一四一〇〇	(一〇高)

◆橫濱 生系 後引◆
當限 五五七〇〇 先限 五七八〇〇

◆福井 人絹 後引◆
當限 六二七〇 先限 六四二〇

英土通商休戰協定

【앙고라五日發聯合】英土兩國政府는 今回通商停戰協定을締結하고四日앙고라에서 調印을了하엿다 六月二十日批准書交換할豫定이다

米陸軍의增員 下院에서可決

【華盛頓五日發聯合】下院은 五日 陸軍常備兵力의 增加에 伴하야 陸軍士官을 增加하는 陸軍省提出法案을 可決하야 上院에 廻附하엿다 新法案이 成立될때에는 陸軍將校는 現在의 一萬二千名으로부터 一萬二千四百名에 增加될터이다

蔣氏態度曖昧로 駐屯軍重大決意

【天津六日發聯合】蔣介石氏는北中時局에 鑑하야 漢口에 歸還하야 對策을 協議할 豫定이던바 그方針을 變更하야 時局對策은 汪精衛 張學良 何應欽三氏에게 一任하므로 잘 解決하라고 電命하엿다고 傳한다 蔣介石氏로서는 自身이 表面에 나서는것을 조회하지안코 끗까지責任回避를 策할 方針이라고 解釋된다 右報道에 接하야 中國駐屯軍當局은 蔣介石氏가 참으로 如斯히 無誠意할 境遇에는 日本側으로는 重大한 決意를할밧게업다고 强硬한 態度를 表明하고잇다

于學忠氏轉任

【南京六日發聯合】國民政府는于學忠氏를 轉任시키기로 決定하고 六日午後 如左히 發令하엿다

河北省政府首席 于學忠
任四川、陝西、甘肅三省邊防司令

河北省政府民政廳長 張厚琬
任河北省政府首席代理

그리고 張厚琬氏의 代理는 于學忠時代의 殘務整理를爲한것으로 殘務處理後에는 正式으로商震氏를 任命할터이다

北中駐屯軍首腦 七日天津에集合

【天津六日發聯合】大使館附武官磯谷少將은 七日午前七時 津浦線으로 天津에 到着될터이며同武官과 前後하야 儀我特務機關長은六日 山海關으로부터 高橋武官은 七日 北平으로부터 모다 天津에 集合하야 梅津司令官을 中心으로 駐屯軍首腦部가會合하야 重要協議를 發하기로되엇다 軍政當局에서는 中國軍當局이 끗까지 誠意를示하지안을境遇에는 드듸어 斷乎한決意를 할必要가잇다는見地에서 이미 梅津司令官은 各部隊長의決意를 促하엿는바 近近 歸還할터이던 交代部隊도 一時 出發을 延期하게될는지도모른다

※朝報案內
有給販賣員募集
普通學校卒業程度로身體健全者男子五人女子五人年齡二十歲以上保證金五十圓(月收百圓以上)
京城府本町三丁目三十八番地
面會時間午前十時로午後四時까지
福島商會

讓渡
洗濯石鹼製造器具一切讓渡코저하오니有意하신분은照會하시압
京城府和泉町二二九 石橋藥品部

六月四日早日 每日三回 午前十一時半 午後二時半 午後七時半
快心의三大名篇의豪華封切
M、G、M超特作日本版
杜鵑의노래
원더빠ー
全鮮第一 映畵殿堂
團成社

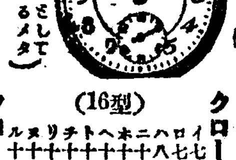

犧牲的大賣出!!
十五ケ年保證附
クローム腕時計
クローム懷中時計
クローム懷中ウオルサム(米國製)
代金引換送料
セイコーシャ地方時計部

冷凍菓界의大革命
토ー키ー 마네킹 簡易冷凍機械發明
本機의特徵
希望者至急照會하시라
代理店의相議의應함
特賣中 五拾五圓 三拾六圓
今夏의飛躍은꼭 本機로써하시라
カタログ無代進呈
富士冷凍機工業社
東京市本所區厩橋一ノ二
電話墨田(74)二四七三番
振替東京七五二八番

百圓餘의資金으로
副業에紙袋製造
前途有望하고 收入確實
丸見屋本店
大阪市東區玉造木野町十八
振替大阪五九三六

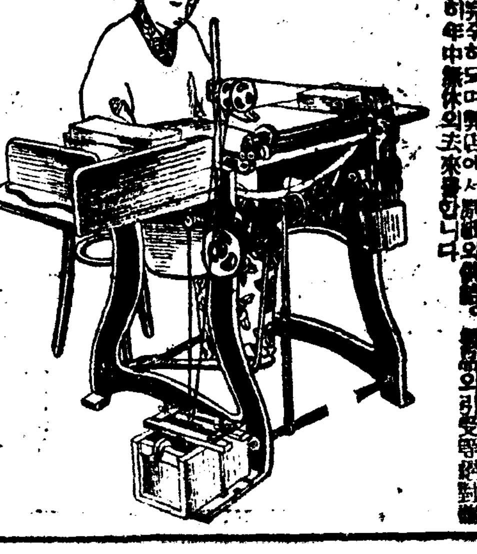

學校處置野薄을 被告生徒가 諷罵

師弟情分云云果報가 이고생식힌다고

中央高普學生事件公判

기보=중앙고보학생사건제일회공판은 오후한시십분 피고전민수(田民秀)의심리로부터 계속개정하야 림두택(林斗澤)리해풍(李海豊)등이끗난뒤에 박상진(朴尙鎭)을심리하게되자 법정안은아연긴장이되엇다 박상진은위선심(沈)선생과 현(玄)교장에게대하야 절대로욕설을아니하엿다는것을분명히답변한뒤딸에점점히남어잇는××××의흔적을보이면서 이와가치××를당하고보든이 허위자백도하엿스나 검사정에서는그자백을번복하엿다고진술한뒤 「나는결코 욕설을한일이업소그날오후 두시쯤에 교장선생이와서 고려하겟다고하기에 우리는선의를다하여 만족한 해결이되기를기다렷소 사실그사건이잇든십팔일에 교장선생은 우리학교에사제의정분이 넘우 박약하다는데 그러면 사제의 정분이잇다고 한것을 지금도 기억하고잇는데 그러면 사제의 정분이잇는 교장선생의 은혜은우리를경찰서에 보내어 일백이일동안이나모진괴로움을 주엇슬가요?고려한다고 하여주고 열두시간이지나 비로소 생긴결과는 경관을데려다가 뭉둥부시고 드려오게하고 우리로하여곰 그다지도흥분이되게하야 경찰에게대항을하게하야 결국은 이결과에 이르게한책임이 우리에게만잇다고는생각지아니한다」노고 책상을치며당시학교당국의 처지를 비난하며검하야××××을 폭로식히엇다

박상진의심리가 끗난뒤에 계속하야 김봉삼(金鳳三)국재의(鞠琛䨇)정우봉(鄭遇鳳)김병순(金炳淳)원용덕(元容德)의 심리도간단히맛치고바로림회검사의론고가 시작되엇다 론고의 요지는근일학교소동이 자주이러나고그에따러 여러가지 불미한 범죄가 발생하는데 금번사건은 전연 그책임이 생도들인피고들에게잇다 그런데 재래는 그것이학생의일이라하야 관대한처분을하엿스나 그것이 도리어그러한범죄를 조장하게됨으로이후 단연 중벌할것을주장한후 다음과가티구형을 하엿는데 구형이끗난뒤 김용무(金用茂)김병로(金炳魯)신태악(辛泰嶽)씨등 다섯변호사의 변론이잇섯다판결은오는십삼일에 언도하기로되엿다

一年以下八個月 檢事가懲役求刑

▲黃樂泰 田民秀 黃榮九懲役各一年▲李洙豊 朴尙鎭 姜鳳三 鞠琛䨇 林斗澤 元容德懲役各十個月▲鄭遇龍 金炳淳懲役各八個月

不遇英雄(?) 漢江에投身

불우한청은 영웅(?)의 시불리(時不利)마부진(馬不進)의 비장한 최후일막=작일 정오경에 한강(漢江)인도교에 백색의 모자와 신을남겨두고 몸을강물에 던저 이세상을하직한 사나희가 잇섯다 모자미테 남겨둔유서삼통에 의하야 그신분과자살원인이 판명되엿는데 그는충남 론산군양촌면(論山郡陽村面)에 그본적을두고시내익선동(益善洞)구십번지에류숙하고잇던김조현(金祚鉉)이란 삼십가량된 사나희로써유서삼통중 하나는향리에잇는 그 의아우 김자현(金子鉉)에게 또 한장은 이원역이원리(伊院里)에 잇는리철재(李哲宰)에게 남긴것이고 또한장은 그저 세사청산서(世家演義)라는 일대론문이엿섯는데 그내용을보건데 도탄에든이세상을 론파하고 자긔의큰뜻을못이겨하며 시세의불리함과너무나 자긔힘의 무력함을 룡탄한후 생과사(生死)의 철학적론단을내린후끄트로

錦繡江山文明世
多愁多恨不運兒
今將一死謝此世
後世換生好英雄

이 일편시를 남기고 그는마침내 굴원(屈原)의 뒤를따라간것이엿다

好意?의殴打도 犯罪가成立된다

治病코저承諾밧고毆打致死

高等法院에서新判例로判決

정신을기도로써 곳처준다하고서 정신병자의 수족을 결박하여노코합부로 몽둥이로써 따려서죽엿다는 평북선천읍(宣川邑)예수교전도부인 라정실(羅貞實)(三七)과공범 평북정주군 관주면초장동(定州郡觀州面草場洞) 리창일(李昌日)(?)량명에 관한상해치사피고사건은작일 고등법원에서 상고기각의 판결을내려평양(平壤)복심법원의 판결대로리정실은 징역이년 리창일은징역일년 륙개월로확정 되엿다 피고들은피해자의부모의승락을밧고따렷스므로 죄가되지안흘 줄로생각한다고 불복상고 하엿스나고등법원에서는 「설령그폭행은정신병의 치료로서 때로는효과가 잇슬줄로 밋고환자도또는그간호인의 촉탁에 응하야그환자에게 폭행을하는것은 위법(違法)이아니라고 그릇생각 하엿다할지라도 그것은자긔 행위의법률상 가치판단을 그릇하야죄가될것아니라고 생각하엿슴에지내지안흠으로그것은형법제삼십팔조제삼항의 소위법률을 알지못한다는데 해당하므로써 죄를범할 의사가업다고 할수업는것이라」하야 결국상해 치사죄로처벌하는것이 적당하다는 판결을내리웟다 그러고 이판결은신판례를 짓게되엿다한다

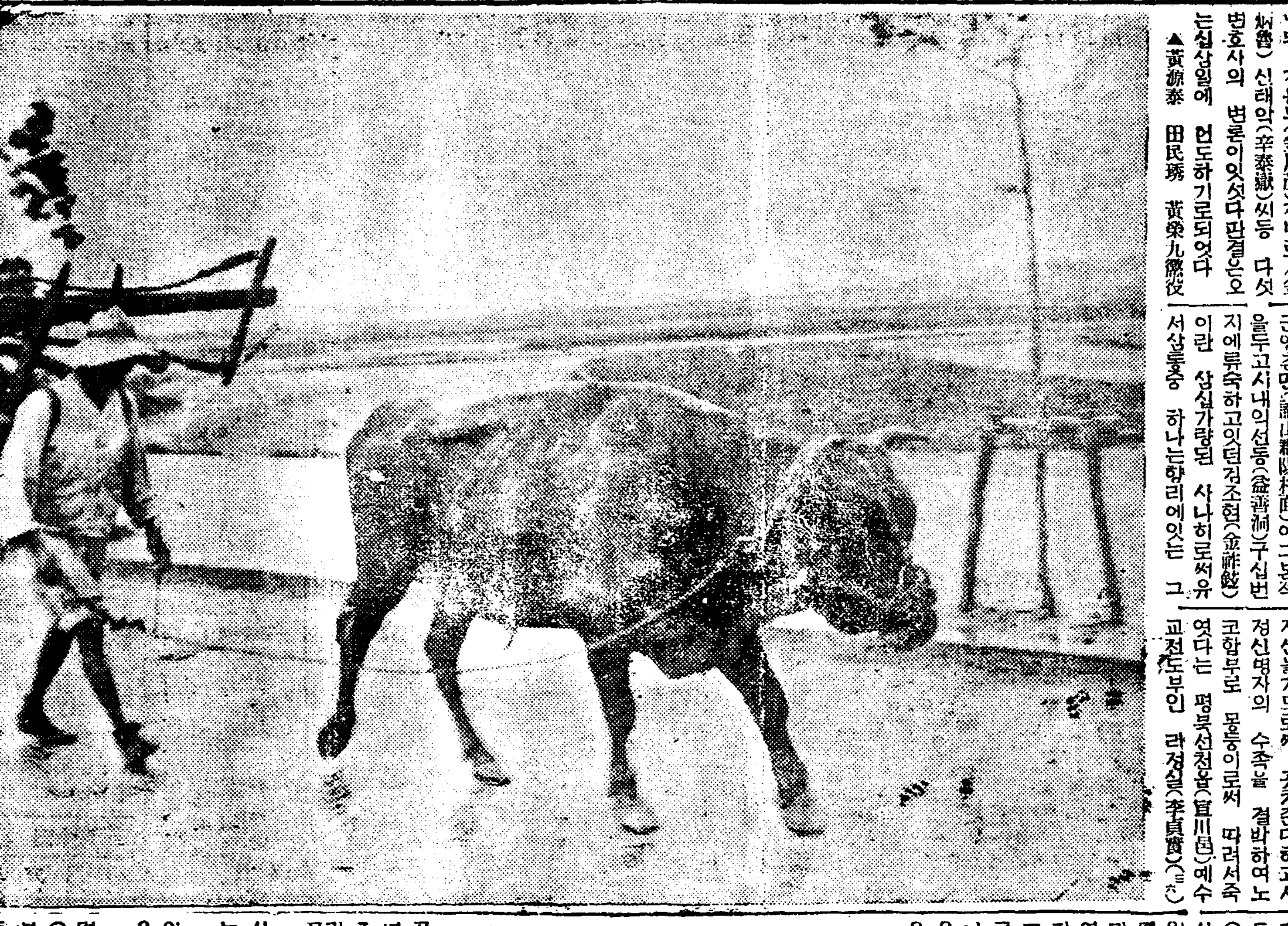

◇…단비에 말가누어서! ([illegible])

旋風的人氣속에開幕될 待望의拳鬪大會

大邱 群山 平壤 咸興 水原等地서强拳總動員

今日

昨夜各選手對陣決定

공전의선풍적인끼에 휩싸여서금년도 권투계의 금자탑을이룰전조선아마튜어권투대회에 대한관심과 흥미는 삼천리의진진포포까지흔들고잇다

대회도 이욱고 룩칠일오후네시반으로 절박하야 전운이널치는 경운동(慶雲洞)동일은행(東一銀行 강코ー트)회장은 설비를완비하고 지금은오직 철권아의용약을 고대할뿐이다

이날의활무대에 등장할용사는 멀리남으로영산포(榮山浦)、군산(群山)、대구(大邱)를 위시하야 북으로는함흥(咸興)、평양(平壤)등지에서 운집하야 실로조선권투사상 최고의성사일것은 어김업다

출장선수중에는 일즉부터 동양의패권을잡은 초뇌급의 선수『밴탐』왕 김창엽(金昌燁)군 『메더』급의 무적 박용진(朴龍辰)군도 잇서서금번대회는실질에잇서서는 극동의최고봉을 대표할 것은의심업다

도한 이번의우승자는각각출입내로 래박할동양권투의『메카』로불러오는 비률빈(比律賓)선수와대항하야동양에서의 자웅을결정할일대결전에 참여할것이므로일반의 기대는실로크다

룩일오후 여섯시반부터조선권투구락부에서 각선수의중량을다른다음 각단체대표립회아래 대진을다음과가티 추첨결정하엿다

【푸라이級】
李昌熙(東洋) 金明鎬(朝拳)
徐相泰(青拳) 趙英俊(平壤)
韓俊鎬(青拳) 鄭鳳鉉(朝拳)
宋孝鎬(朝拳)
鄭日龍(晋州) 韓一男(青拳)
朴春緖(朝拳) 吳聖敦(朝拳)
朴順萬(朝拳) 朴炳杰(培材)
金俗昌(朝拳) 金完基(京拳)
徐廷勳(水原) 徐永祥(京拳)
辛玖實(大邱) 金仁鎬(青拳)

【밴탐級】
金德仁(京拳) 金昌燁(東洋)
盧甲以(朝拳) 李永基(京拳)
李相燦(朝拳) 姜秉文(朝拳)
姜龍河(平壤) 宋德鎬(朝拳)
洪在浩(青拳)

【페더ー級】
李學福(青學) 金吾根(北內)
文在道(京拳) 許于熙(京拳)
呂在德(平壤) 姜潤道(青學)
金在勛(咸興)
林得善(青拳) 徐廷麟(京拳)
朴龍辰(朝拳) 李興鎬(北內)

【라이트級】
朱南圭(榮山浦)
崔龍德(青拳) 李奎煥(朝拳)
金永萬(青拳) 金石崇(京拳)

【웰터ー級】
朱龍植(青拳) 張錫興(東洋)
金季松(朝拳) 朱奉植(青拳)
權重禧(青拳) 金秉喆(青拳)
李仁珪(青拳) 崔成煥(朝拳)
朱連亨(青拳) 李賢善(群山)

學生庭球 今日부터開幕

朝鮮學生軟式庭球聯盟主催의 第一回學生庭球리ー그戰은 今七日(午後四時半)과明八日(午後二時)의兩日間龍山鐵道코ー트에서擧行할러인비『스케줄』은다음과갓다

◇第一日=法專…普專(A코ー트) 延專…藥專(B코ー트)

◇第二日=延專…法專、普專…延專(A코ー트)、藥專…普專、法專…藥專(B코ー트)

大鑛山詐欺團 廿八名公判開廷

廢鑛劣鑛을利用轉賣하야 前後十萬圓을騙取

남이 내여버린 폐광(廢鑛)혹은 갈도나지안는협한 금광을사가지고 엄토당토안는 비싼갑스로 자기들끼리 매매계약을 가짜로맨들어서 전후 열다섯차례에 거약금 명목으로 십마원대금을사괴해먹엇다는 경성호텔주인 중원철신(中原鐵臣)등 이십팔명(수범최정근(崔定根)은 사망)에 관한 사기(詐欺)피고사건의 제일회 사실심리공판은 룩일오전에경성지방법원 대법정에서 이집원(伊集院)재판장 조전(早田)검사의 립회로개정하엿다 피고의인원수도 근래에보기드문 다수이거니와 사건의내용도 이리지리 엉키어 여간복잡한것이아님으로 결심하기까지는 상당한시일을 허비하게될모양이다

▲被告姓名

▲京城南山町三丁目 京城호텔主人 中原鐵臣(五七)
▲京城桂洞六七 家屋貿賣業 金皓樸(五二)
▲京城新橋河五四 無職 申敬浩(四三)
▲京城觀慶洞一八五 無職 任用淳(三六)
▲京城壽町一七 無職 田中兼吉(四七)
▲京城壽松洞一三二 辯護士事務員 金重東(四五)
▲滿洲吉林省延吉縣圖們市 無職 柳棕佑(四一)
▲大阪市 無職 高田嘉雄(三八)
▲高陽郡崇仁面敦岩里 無職 張基元(四六)
▲京城壽松洞 無職 李若雨(五一)
▲京城黃金町四丁目 鑛山業 中野助一郞(六三)
▲忠南牙山郡 鑛山業 李用左(四八)
▲京城初音町 鑛山業 阿部操太郞(六四)
▲忠南扶餘郡 鑛山業 金源喆(四八)
▲京城崇三洞 無職 沈宣應(三五)
▲咸興府 鑛山業 朴長海(四○)
▲府外上往十里 無職 沈鳳求(四一)
▲京城府唐珠洞一五 鑛山業 徐丙璜(五八)
▲忠南公州郡 無職 金基洌(四七)
▲京城本町二丁目 無職 岩本眞太郎(六四)
▲京畿道振威郡 鑛山業 白樂慶(三五)
▲咸南咸興府 鑛山業 朱鏞奎(四四)
▲忠南公州郡 鑛山業 許名德(三六)
▲咸南定平郡 鑛山業 李軒珪(四四)
▲忠北堤川郡 鑛山業 金振國(四六)
▲京城郡染洞 無職 安秉周(五五)
▲京城芳山町 建築請負業 前田伴治(五○)
▲京城府淸進洞 無職 崔潡濟(四一)

盃杯歐洲존 日本苦戰?

【東京電話聯合】떼杯庭球歐洲존第二回戰인 日本對『체코스로바키아』의 試合은 六日부터三日間체코首都『부라ー그』市에서 開催하기로되바 『체코』에는 强豪켈젤選手(世界第七位)가잇서 日本팀은 苦戰을 免치못할것으로勝敗의歸趨는 一複式에달러잇다

다이야半指 두개를橫領

함북경성군오촌면(鏡城郡梧村面)출생의 일정한주소가업는 배병구(裵東球)(二三)는 지난일일정오경에 시내본정(本町)일정목 오십번지 등천청팔(藤川淸八)의집에그전부터출입하던것을 긔화로 차저가서 전과등천의소유품인『다이야』반지두개시가약일천육백오십원어치를 상당한 갑스로팔아다주마고 가지고나간후 여태껏소식이업시 어데로 도망하여버렷슴으로 속은줄을안 등천은소관본정서(本町署)에 이를보고하여와서 동서에서는 목하각서에수배하여 범인을 엄탐중이다

四歲幼兒가 土管에溺死

시내한강통(漢江通)십일번지육군장교관사(陸軍將校官舍)등촌오일(藤村悟一)의 장남강(剛)(三)이란 아이는 집안사람이업는사이에자긔집에서 놀다가뜰에잇는수채의 직경일척가량의 토관에빠저서죽엇는데 오후네시경에집안사람이 돌아와서 그제야발견하엿다한다

普專校長突然辭職 後任은金用茂氏

新入生定員以上募集問題로 前校長金性洙氏引責

시외보성전문학교장 김성수(金性洙)씨는 그간사임하고동교리사장김용무(金用茂)씨가 교장으로 취임케되여당국에 인가신청중이든 바오월말일부로 인가되여 교장취임을 보게되엿다 김성수씨가 이번 사임하게된 리유는 지난삼월 신입생모집때에 정원보다 약륙십여명을 더모집하야그간학무당국의 간섭으로그 중삼십여명은 수속불비란 리유로입학취소를식히고 남어지 삼십여명은 그대로 수용중이엿든바 이에대하야 학무당국에서는 전부터 정원이상 모집을 엄중히 제지하여오든터에 금번 그와가티 정원이상을 수용하엿다고까지함으로 학교당국에서는이왕입학식힌 학생은 내보낼수업는형편임으로 모든책임을교장이지기로하고 김성수씨가사임하기로하고그대신으로 김용무씨가교장으로취임케된것이라한다 따라서김성수씨는 금후동교리사의일원으로써 교무에진력할터이라고한다

入試에合格된 卅七名犧牲

定員超過問題內容

보성전문학교의 교장변경사실은 별항과갓거니와 이제이번사건의 도화선이된 정원초과문제로말하면 이미오래ㅅ동안문제가되야오든터이라고한다 보성전문학교는 원래 신입생수용정원이 사백명이든것을 금년신입생때에이르러 륙백명으로 늘러가지고 당국에신청하엿는데 실상은 금년신입생 모집에 당하야 정원이외에 륙십칠명을더밧게되얏다한다 이사실을알게된 학무당국에서는 규정상이를허락할수가업다고하야학교로서도 엇절줄을모르게되얏든데 입학수속을마치는 사월십일에이르러 정오까지수속을마친삼십명의초과생만은부득이 입학을허가하고 남어지 삼십칠명은시간이지낫다는 리유로 입학을취소하야 의외에입학취소를당한학생들로하야금 갈바를모르게한사실이 잇섯다한다

百貨店鼠賊

일정한 주소가업는 전과 사범의 김삼채(金三釆)(二○)는 지난달십륙일 부터십구일까지시내 삼중정(三中井)삼월(三越)량백화점 에서 부인용양산외칠점 시가륙십오원팔십오전어치를 절취하야 매각후소비하엿는데 오일에도삼월 백화점에서 절도를하려다가 본정서(本町署)원에게 체포되엿다

百貨店專門切盜

본적을 전북임실군운암면 하암리(任實郡雲岩面下岩里)에두고 현재주소가부정한전과사범김삼재(金三釆)(二二)는지난오월십륙일부터 이십일까지 삼중정(三中井)삼월(三越)등의백화점으로 도라다니며절도전문을하다가오일오후오시경삼월회에서 본정서원에게검거되야 방금이서에서엄중취조를밧는중이다

電車轢傷

룩일오후 령시반경에 종로삼정목삼십사번지아페서 신당리련천동(新堂里 蓮川洞)이십이번지 림화길(林和吉)(六)은 우산을밧고 길을건너다가 서대문에서 동대문으로 향하야가든전차 이백오십구호가오는것을 모르고미처피하지못하야전차압머리에치어서 머리에중상을당한것을 곳부근정구중병원에 입원치료중인데 전치 삼주일가량의 상처라고한다

桂貞植氏伴奏者 콜러ー孃着京

멀리藝術의伴侶를차저

십여년동안독일서바이올린을전공하야 저곳에서도 훌륭한음악가로서의 명예를어든계정식(桂貞植)씨는귀국 벽두로자주최로경성과평양에서 독주회를열어 빈약한 조선악단에 폭탄적 충동을 이르킨후로는 딸일은대구(大邱)서 독주회를열기로되엇는바씨는 무어보담도 고통이적당한반주자(伴奏者)를 맛나지못하야 작어든 기술을 마음것기우리지못함을 내에래오고 잇든중얼마전에씨는 독일 재류당시유일한반주자로 각지로 순회연주를할때도그림자가티 따라다니며반주를 하여준 『알마마리아콜러』양을 불러오기로하엿든바 무난히실현되야 그는작룩일오후 참된예술의 반려(伴侶)를차저 경성에도착하엿다 그는일즉이 남독일의수부『뭰헨』국립음악대학을 졸업하고 현재는피아노교수로잇는 유수한 피아니스트로금후 얼마동안은 경성에체재하며피아노개인교수에 종사할터이라한다 (사진은본사를방문한 콜러양과계정식씨)

그네뛰다落傷

오일오후열시반경에 시내종로이정목「파고다」공원안 아동유희장서 그네를 뛰고잇든 시내다옥정(茶屋町)오십오번지 방유일의 녀 방영숙(十六)은 구경을 하고잇든 관철동(貫鐵洞)일백팔번지 편덕창(片德昌)의장남유옥(裕玉)(一)이가작난을하노라고 그네줄에서 잡어댕긴것이 그만그네에서 떨어져서 혼도하야 곳박창훈(朴昌薰)병원에 입원치료중인데 전치일주일가량의상처라고한다

鐵道時間改正은 當分間現狀維持

五龍背서會議結果

지난해 십일월에개정하야 실시되든 조선만주철도「다이야」는 여러가지불편으로 다시개정할필요를늣끼고 전번에안봉선 오룡배(安奉線五龍背)에서 조선만주량철도국대표자가 참집하야 협의한결과 조선측에서는 명년가을관부련락선의 신조선취항과 함께 당연히시간을개정하게 되겟스므로 당분은 현행대로하고만주측만 조선선에 영향이업는전선에대하야 구월일일부터 시간을개정하기로되며 특급『아세아』는 대련(大連)합이빈(哈爾賓)간 직통을하기로 되엿다고한다

漢江에漂着屍

룩일오후 두시십분경에 이촌동(二村洞)한강(漢江)연안에 죽은지 사오일가량되는 약사십세나되여보히는 조선남자의 시체하나가 표착되엇섯는데 그신원과 죽은원인등은 미상하나신분은그 복색으로미루어 로동자이라한다

×

오일오후 열한시반경에 시외 한강리(漢江里)오백사십번지압한강연안에 팔개월가량의 조선아(早産兒)시체하나가표착되엿다

胃腸에 에비오스錠

(에 비 오 스 정)

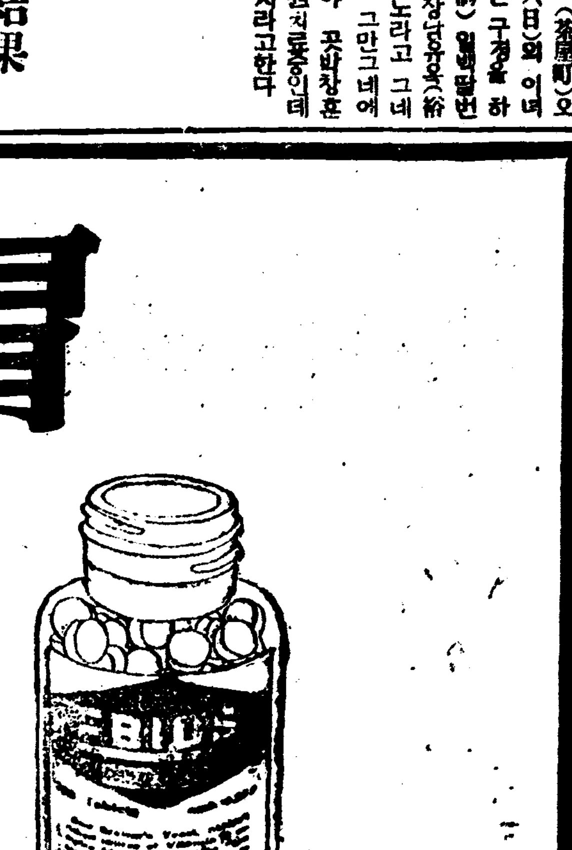

밥맛이엇재서업게되는가

구미가돌지안해서 잘식사를못하시게되면 몸은점々허약하여저가며 병에걸니기쉬웁고 더구나 병석에게신분은 어로하여금 더욱중하여지며 쉬 니회복이안되게됨으로 엇더케하여야 입맛이나서 자양분을잘삽수실수가잇슬가하는것이 일반 치료가의고심하는바이엿스나ー그원인이쌀밥을 먹는인종(人種)의특증으로 비타민B가不足한 쌔닭임을 권위잇는영양학자들이 증명하고게신 바입니다 그럼으로 그치료에는 비타민B가제 일만히포함되여잇는 麥酒酵母라야만된다는것이 명확하게되엿슴니다。

병을곳치려면…면저 위장을 튼々히하자!

麥酒酵母에비오스가 엇재食慾減退症에대하야著効가잇느냐하면 비타민B가不足할쌔는 위장의 활동력이약하야저서 몸전신에고장이생기는것이나 비타민B의진국인 麥酒酵母에비오스의힘으로무엇보다도 사람에게필요한 위장의활동력을 도아주는쌔닭임니다。

그럼으로 만성위장병에、소화불량、편비증에、각기증에、주체、쇠약증、젓안나오는데에는 무엇보다도 제일신효한효능을가지고잇슴니다。

藥用에는 엇재서 麥酒酵母라야만되는가

食慾減退의원인이비타민B의 不足으로연한줄을 안이상 비타민B의진국인「에비오스」가 제일인것이증명되며 日本藥局方의藥用酵母의條文에도 그원료가반듯이麥酒酵母라야만된다고明記되여잇는것으로도 잘아실줄밋습니다。

샛보로・아사히 유니온・에바스 麥酒釀造元
大日本麥酒株式會社

東京市日本橋區本町二丁目 株式會社 田邊元三郎商店
大阪市東區道修町三丁目 株式會社 田邊五兵衛商店

三○○錠…一圓六十錢
一○○○錠…四圓八十錢
그외各種粉末이잇슴
全道藥房에서 販賣함

좋지하시는데로시용약을東京田邊商店에셔신청함

馬越藥學博士創製
橋谷農學博士監製

E-K-7

仁川商工會等奮起 京仁線複線을陳情

十六回往復도不足하다고서

産業道路完成되면電車도敷設?

【仁川】 나날이발전되는 경인(京城仁川)간교통도복잡하야 현재경인산업도로가완성되면 경인전차부설까지전하야오는바 현재객차의신설왕복과회물차상왕복하야 일일평균십륙왕복으로도승객과회물을볼전부수송할수업서 각지로부터 오는회물이 산적하는형편이라 이를유감으로생각하든 인천상공회의소와 부세진흥회에서는 오는칠일에 경인철도복선부설요망의진정을한다는데 그귀결이가장 주목되는바이라한다

대하야가져왓더니 도이상이전이 부족이라고하므로 엇지할수업서 그와가티 운동을 하고잇는것이라한다

玄濟明氏獨唱

安岳支局主催

【安岳】 본사안악지국에서는오는칠일을기하야 동양적테너의명성인 현제명(玄濟明)씨를 초빙하여 독창회를 개최하리라는데 씨는 현재연희전문교수로서 우리악단에 일대센세이슌을 니르킨것도 전선을통하여 수십회에궁하야씨의천재적 재질을발휘하엿슴으로 다시 새삼스러히 소개할필요는 업슬것이다 그리고 반주자(伴奏者)박경호(朴慶浩)씨는 현재이화전문음악과 교수로 제이회정훈모녀사독창회에서도 피아노반주로 일반악계를 놀내엿다 사실피아노권위인씨를 초빙하게됨은 안악으로서의 이채잇는 일이며희한한것이다 도현박(玄、朴)량씨를 금번본사지국에서 초빙하여 독창회를 개최하게됨을 경하하는 의미로서 녀류성악가 정훈모(鄭勳謨)녀사 그는 소프래노로서 동양적 유일무이한 천재적성악가로 지난달 오월사일에 경성공회당에서 동아일보사 주최로 개최하여 그야말로 일대센세이슌을니르키엿다 녀사는 수십회의 독창회로 선、안아!동양을종횡하여 그의귀농홀취를불리엿슴으로더욱소개할필요는업다 금번에현씨 독창회에 조연으로 녀사가 출연함으로말미암아 더한층인기 비등의독창회이며조선이나은 천재상씨로말미암아 반도악계는 더욱새로워질것이다 안악지방은 물론근읍신천、재령(信川載寧)등지에서까지칠일을 고대하고잇서서발서부터 성황을예기하는바 회원권은추후발표할것이며 장소는안악공회당이라한다

定州教育에快報!

女高普設置次郡民大會開催코 實行委員까지選出

【定州】 평북정주에서는 지난오일오후두시에 정주공보교(定州公普校)강당에서 유지삼백여명이 참집하야 정주군민대회(定州郡民大會)를 김의제(金儀濟)씨사회로개최하고 주문중교설치문제에대하야장시간토의한후 좌와여히결의하고동네시반에 페회하엿다는데 그실행위원은 로보근(盧輔根)씨외이십명이라한다

決議事項

一、定州에女高普設置의件

一、基本財産據出方法의件

藥酒密造五合에 罰金二十圓也

【淸州】 이십구일청주세무서사무실압에서 남루한농촌녀인한명이 방성통곡을 하고잇는데 그내용이야기를 들으면 그는북이면석화(北二面石花)에 사는 오성호(吳成鎬)의처로 나물또드러갓다가 허리를다처서 약술을해먹으면 낫는다는리유로 오홉의 살로 약술을제조하얏더니 그것을본 청주세무서원이 벌금이십원을물라고함으로 그를 동취서 [illegible]

鐵山郡西林公普校 位置爭奪이熾烈

決定權을郡에一任

【車輦館】 평북철산군서림면(鐵山郡西林面)에서는 다년간현안이든공립보통학교를 설치한다는것은 임이본보에 보도되엿거니와 이제그실현에대한 만반준비가완료되여 즉시교사건축을 착수코저하는바 의외에 면내각동리에서는 그교사위치쟁탈전이일어나서 문제는 쉽사리해결을짓기난하다는바 그자세한 내용을들으면 면내의 중앙이라할만한 회당동(檜堂洞)과 작현동(柞峴洞) 사이에 서로위치를쟁탈하여량면주장이 모다강경하므로부득히지난달 이십칠일에 유지면민대회를 개최하고 그해결책도모하엿스나 뜻대로 해결을보지못하고 군수에게 그결정권을위임하고 산회하엿다는데 일반은동군수의 처단여하를 극히주목중이라고한다

普校設立目標로 面民大會를開催

卽席에서設立期成會를組織

【倭館】 경북칠곡군석적면회의실에서 지난일일 석적면민대회를개최하엿다는바 칠곡군내각면에는 일면일교제가 거이완성하엿스나 석적면만은 간이교일개소도업서 일반면민은 불평을가지고잇든바 석적면장 장병소(張炳兆)씨의 활동으로 면민대회를소집하고 보교설립을 토의하엿다 당일모엿든 대표오십여명은 즉석에서 보교설립긔성회를조직하고 목적관철을 하로밧비촉진하자는 성의잇는의견을이구동성으로 절규하고면민부담액은삼천오백원으로 결정하엿다하며 인가수속은 불일내로 관계당국에제출하기로 결정하엿다

漆谷郡石積面에서 六百餘戶에窮民 救濟大麥分配

【倭館】 경북칠곡지방은 전년도의 수재와한재로 실로모굴인견의 참상으로 그들중에는부황병에걸려신음하는자가 속출하는현상이라는바 칠곡군당국자는 궁민구제책으로 지난달 상십일부로각면록배여호에 구제대맥(大麥)을 다음과가티 배급하엿다한다

倭館面	二十石五升
扶川面	九石七斗
漆谷面	四石五斗六升
仁同面	十四石 八升
石積面	十一石四斗
北三面	十二石二斗一升
若木面	十七石
石數計	八十九石
金額計	一千五百五十七圓

災地咸南에喜消息!

大麥增收二割九分豫想으로 段當에一斗一升豐穫

【咸興】 함남도농무과의 발표에의하면 륙월일일현재 도내맥작수확예상고는 이십오만칠천륙백석으로 일반에대하여 륙두입승의증수라한다 작년에비하면 일두증합으로 로보면 대맥(大麥)은 작부면적 삼만칠천일백칠십정보(작년보담이십정보증)에 이십이만구천오백칠십사석으로전년에비하여이할구분이리의 증수가 예상되며소맥(小麥)은 삼만팔천이십팔석으로 전년보담은 삼리감수 라맥(裸麥)은 신륙만석으로 전년에비하여 오리의 감수라는바 소맥과라맥은전년보다 작부면적이매우감소한것이원인이라한다

刺繡講習盛況

【醴泉】 화신련쇄점과 례천문화단(和信連鎖店醴泉文化團) 주최와 동아조선중앙삼신지국후원으로 지난이십칠일부터 례천문화자수강습회(醴泉文化刺繡講習會)를열엇다함은 긔보하엿거니와 예정대로지난일에 무사이종료하엿는데강습회원은 사십사인으로 례천에잇서 처음인만큼조혼성적을 내엿다 한다

裡里邑議秘密會

【裡里】 리리읍에서는 지난삼일오후일시부터읍의원일동과고등계원의참석으로간담회를 신문기자(新聞記者)등의출입금지리에개최하엿다는바 사건의내용은알수업스나 방금리리읍의재정난에 관한회합이나안인가추측된다고한다

운동회가나은 눈물겨운同情

【永興】 영흥에서의 하나인단오각회운동대회를 금번은 특히가마니(叺)짜기새기(繩)꼬기등을경기종목에 너어서 농촌에서수만 훈장가자가 잇섯는데 그중문내면룡남리(興面龍南里)에사는차용우(車容雨)모자가 가마니경기에 참가하얏는데 경기도중에 세기가곤어젓다고 어린마음에도 낙이게 지지안켓다는결심을가지고 울면서밧부게 일하는것을보고 그어머니도 가티울면서 힘을다하야 가마니를 짜는것을본 일반관중은 이에감동되여 즉석에서 동정금을내니금액이 십이원 삼십사전에 달하엿슴으로 대회장은 그돈을 그들에게 교부하엿다한다

崔晉泰氏美擧

[illegible]

文盲이나은犯罪

平壤刑務所의調査에依하면 四人擧皆가文盲狀態

【平壤】 평양형무소에서는얼마전 동형무소에 수용되어잇는수인(囚人)일천일백사십인에대하야 일제히 그들의 교육정도를조사하엿든바 그결과는

▲高等教育程度四人 ▲中等程度三六人 ▲普通學校程度二五九人 ▲簡易學同解得者二九七人 ▲無教育者二九七人 ▲全然文盲二四八人

으로서 그들의팔할이상은 문자를해득치못하는자인것이 판명되엿는바 이것은팔할이상의 문맹동포를가진 조선의현실에잇서서 범죄도 문맹에비례하는것을 증명하얏다

牧島俱樂部主催 南朝鮮蹴球戰

【釜山】 부산부영선정(瀛仙町)에 목도교우구락부(牧島交友俱樂部)에서는 남조선축구대회를 개최하거로 결정하야 조선、동아、조선중앙삼부산지국후원하에 금월십오、륙량일간 부산부영선정에 잇는 목도구락부운동장에서 축구대회를 개최할터이라는데 참가회비는 매팀에이원이고 선수는십일명、보결이명이며 규칙은 조일운동년감에 준한다고하며우승한팀에게 주기로된 선수권은 삼변련승한팀에게 주기로

倉盜에倉盜?

面協議員이

【谷山】 상당한재산가로서 도적에도적이란 혐의를밧는중경면협의원이잇다―그는 곡산군중경면초평리갑촌(?)英(假名)으로 작년가을에 동면유승리원명성의집마당에서 벼(稻)두포대를 훔치여 동면초평리 삼현동(三峴洞)산속에갖추어두엇든것을 발견하고나무바리속에갖추어가지고 집으로와서소비하엿다는 혐의로지난이십일원명성과함께 곡산경찰서에체포되여 목하엄중한취조를받는중이라한다。

中國人野菜田에 人糞使用禁止陳情

衛生上大問題라고

【新義州】 신의주 미륵동(彌勒洞)주민자십여명은 수일전 신의주의생계에 대표자세명을 보내여 련맹진정서를 제출하얏는데 그내용은 봄으로부터 녀름동안 부근야채밭을 경영하는 중국인들은 인분을 유일한비료로 하는까닭에 그 인분저장지(人糞溜池)로부터 발산하는 내음새와파리를 방지하도록 취체를하야주지안흐면 살수가업다고함이다

旌善淨岩寺의 水瑪瑙塔의勝景

【旌善】 寫眞은 江原道旌善郡東面古汗里所在淨岩寺(一名葛來寺)이니 五台山月精寺의 所屬寺로 自今一千二百九十一年前慈藏律師(新羅王太子라傳함이有함)가創建한것이라한다 그리고 이절에有名한것은 七層의 水瑪瑙塔이며 交通은 가장不便하야 旌善邑에서 八十餘里에隔한 太白山深峽에잇다

盛況을極한 平壤端午노리

【平壤】 삼일부터나리든비는 단오전날밤까지나리다가 날이밝자 비가개이청명한천긔 이엿슴으로 일은아침부터 고흔옷입은 새악씨 처녀들은전차로자동차로 도보로 길이좁게동산(東山)과기자릉(箕子陵)으로 향하엿다 수풀사이 이곳저곳에서 그네뛰는소리가 들니여오고 동산밋호로 종용히흐르는 대동강수에 배를띄우고 릉라도、반월도기슭으로 배스노리하는사람들은 흥에겨워 노래하고풍류 도수양버들까지 단오노리에넘치는흥을돋구는듯이너울거리고잇다

◇寫眞……그네뛰는아가씨

咸安交通의要衝 鼎岩橋僅僅竣工

總工事費二十五萬圓으로 工事期間一年八個月

【咸安】 마산 함안과 의령 합천 거창방면과의교통요점인 정암교(鼎岩橋)는 이십오만원의경비와 일년팔개월의 시일로서근근준공되엿스므로 금월십삼일에 개통식(開通式)을 거행하리라는데 금후전긔지역간의 교통이지극히편리하리라한다

明川의年來宿題 堤防工事起工

【明川】 명천군상가면수동(上加面水洞)은 가옥칠십여호와 사백여인구를가진동리로서 항상수재로 되여오는제방문제로 년년이 대홍수가나면 전멸상태에 빠지고만다 작물이 전멸되고 십여정보이상은동리하야 작년칠월경에 전동유력자급지주가모혀당국과협의한결과 제방공사를 실시하기로작정하고 그동안활동한결과 도당국에서삼백원、전동유력자이백원의 긔부와 동민부담으로 천여원의 기라는 제방공사는 지난오월부터 착수하얏는데 륙월말경에 준공되리라한다

馬山府民의宿望 第二普校難産

【馬山】 마산부민의다년간숙망의적이오 누년당국으로 오래동안현안중에잇는 마산제이보교문제는 발서 부민일반의 촉망의정도를 떠나 당국의무성의에대하야 극도의불평을가지게되엿다 조선인 인구 이만여명에 매년천여명에 가까운 학령아동을가진 마산부에 생활난거라의 여러가지리유로 취학이불능한아동을 제외하고도 매년입학을요하는아동이 오륙백명에 달함에도불구하고 보통학교는 겨우한곳이 잇슬뿐임으로 입학긔만되면 입시소동을 이르키는터임으로 부민전반이제이보교의실현을 희망하여온것이며 부당국에서도 느낀바잇서던지 소화팔년도에 부민유지오십여명을 현재보교 강당에 초청하고 건축비와 비품대로일만삼천원만을 부민이 부담하여주면 그외는 당국에서책임을지고 설치에로력하겠다함으로 부민측에서는 즉석에서 위원을선거하야 활동을계속하여온결과 위선공유재산을담보하고 전긔의금액을적립하엿스나 부당국에서는 아직 정이업시 부지(敷地)를정하지못하엿다는리유로 일을천연하여오는터이라는데 현재의보교에는 일천칠、팔백명의아동을수용하고잇는터임으로 아동의배움과 교원의용제상 심히불합리할뿐안이라 제이보교의출현을전제로 래년의정원외에 금년봄에입학이된아동은 목하그학교강당에수용하고잇는것이라는데 부당국은언제까지 무성의한이태도를계속하고잇

麥嶺期에들어서 浮黃、流離者續出

禮安山間民의飢餓相

【禮安】 경북안동군 례안면도곡(道谷)신남(新南)태곡(台谷)의 산협지대는 작년의대홍수와 조상(早霜)으로 수천주민의생활은 극도로궁핍한바 더욱이요지음에는 일입곡(一粒穀)도업시 송피(松皮)산채로만 연명하는호수가 조사한바에의하면 구백여호중이백삼십호나되며 그남어지대부분도 참아볼수업는비참한현상인바더욱이금년도맥작은 볼것이업고 간경(間耕)도 종자를엇지못하야 파종도ᄂ저감으로 례안면소에서는 삼백원의도에보조금으로 구제코저하나 동족방뇨에불과할것임으로 일반의동정을갈망한다 고한다

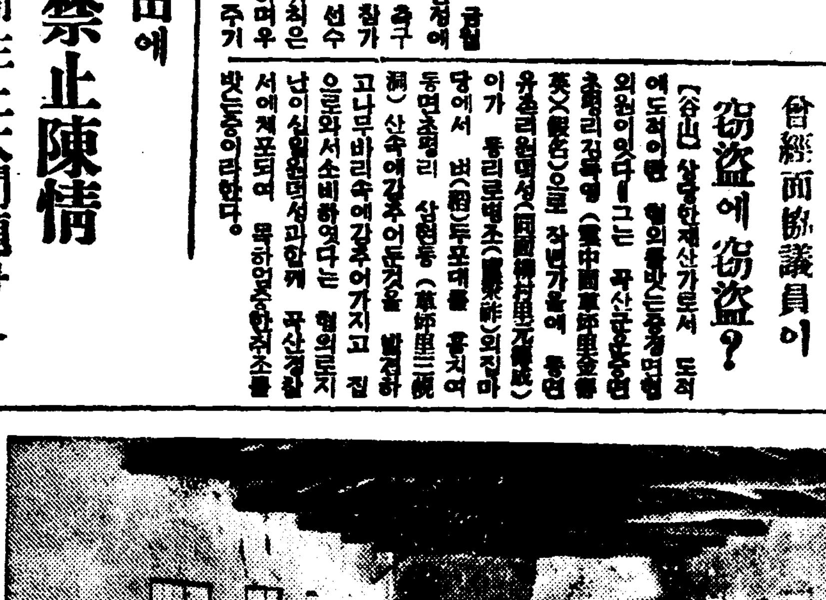

洋裁縫講習會

本報支局後援

【長淵】 장연읍기독청년면려회에서는지난달이십오일부터 오일간동회관내에서경성쌍거재봉기회사교육부강사 조용자(曺容子)씨를 초빙하야 본보지국후원하에 양재봉강습회를 개최하엿섯는데 정원사십명이초과하야 오십륙명의회원으로서 실생활에필요한 제반종목으로큰유익을엇다대히바덧다는데 장연지방으로서 처음되는강습회엿드니만큼실로 성황을일우엇섯다한다

◇寫眞―講習會光景

泗川의重大懸案 上水道設置期成

【泗川】 경남사천읍내에는아직도 상수도의시설이업서 오천여시민의보건위생상막대한위협을늣겨오든바 지난삼일오전열시경에사천군회의실에서 면민유지다수가 회합하야 사천상수도 설치긔성회(泗川上水道設置期成會)를 조직하고 역원을 선정하는일방 보조금을 엇기위하야 다음제씨를 선정하야 당국에진정케하리라는데 사공비예산은약사만원이라고한다

役員

▲會長 崔瀚武 ▲副會長 小田切擧 ▲顧問 李鄕守 崔瀚 中村長八 高橋 ▲委員 洪台燮 朴東善 ... 陳情委員 崔瀚武 中村長八 信濃谷清造

豐山幼園喜消息

新任面議들의喜捨로 오는二十八日에開院

【豐山】 풍산유치원(豐山幼稚園)은 개원오륙년간 경영곤란으로휴원되여 일반사회에서도 유감으로 녁이든바 금번에 새로 당선된 면협의원제씨가 희사한금액으로 오는이십팔일에 개원하리라는데 희사한 제씨는 다음과갓다한다

五十圓 金光浦 六十圓 康壽 五十圓 日 三十圓 洪淳善 五十圓 三十圓 全萬益 各十圓

旅客乘降調査

五月中平壤驛

【平壤】 [illegible]

各郡面協議員 當選結果發表

定州郡

▲郭山面 金相僖 金鍾靜 金壽海 姜學龍 河野文市 片田鹿太郎 邊承泰 金相敦 李淳和 金鼎九

▲臨浦面 金仁燦 全柱勳 李福培 吳宅鉉 金炳律 金德河 文芝浩 尹燮奎 林興黨 李貫洙 李乙昇

▲觀舟面 金昌坤 金文度 金基觀 崔重節 金文楝 崔東謙 金義禎 沈應革 羅聲勳 金德裕 金光淙

▲安興面 金錫夏 金軒濟 姜錫秀 姜煉根 康道俊 金時燾 朴徹三 納錫浩 卓浙鎭 朴孝淳

▲玉泉面 田聖基 金相八

井邑郡

姜涧植 金日華 李春培 白斗旭 洪延俊 白文守 李信學 金禮彬

▲馬山面 朴烈 金成燁 金利奎 金鳳植 車錫泰 金濟奎 崔致恒 洪用濟 盧璟根 盧德圭

▲古阜面 趙相元 高鳳彩 殷翰吉 殷貫基 殷致宰 殷桔厚 李掛哉 馬場惣吉 和山孫九郎 靑 柳勝吉

▲笠岩面 柳冰喆 柳東鉉 安承益 南廷輔 金正皓 李在植 小川順助 筒井啓之助 荒木幸太郎 袁若淸

▲所聲面 李中執 金宇鎭 柳德鎬 鄭政圭 洪閏鐘 韓直

殷栗郡

黃鍾賢 李喜鵬 金正基 張在鐵 完榮千 蔡希道

▲德川面 李東九 金基鎬 崔承烈 金鍾叙 金炳啓 崔圭白 金儀洛 李判金 金鍾夏 崔秉道

▲永元面 宋明萬 金洛珍 羅宰均 金用祿 鄭洛鎬 馬景植 權應斗 權衛中 之太郎 辛鐵國 松尾伊

▲北面 韓永台 朴勝烈 柳定植 洪淳淑 姜聖杓 柳然煥 白友賢 金大珍 李敎東 丁炳允

▲內藏面 李仲憲 安石祚 金鍾憲 柳在城 柳然彪 柳彩奎 崔相文 柳文圭 孫成瑞 黃文國

▲長連面=朴寶周 朴泰焦 白道淳 森順次郎 金秉寬 李德源 李慶國 裵命植 黃保龍 李補澤

▲殷栗面=尹龍奎 貞國二 入 洪性欽 李基昉 洪淳翰 李鐵永 金淳榮 李承英 黎元善 洪

天安郡

性河

▲一道面=林府贊 金宗英 李禮來 林術承 林璟澤 金基燮 朴夏英 李鍾烈

▲南部面=金鵬殷 鄭基 鄭基說 鄭祖鉉 鄭萬燮 崔齊瑞 鄭在鳳 朴海三 劉東浩 朴元學

▲西部面=朴齡九 金根模 鄭完燮 黃俊瑞 呂貞鉉 鄭文國 洪性七 朴基淳 周慶楠 黃明圭

▲二道面=金相晉 洪文鋼 羅燦根 金相敦 周京南 李麟永 金希淳 邊泰奎 朴台緖 周澤鎭

▲北部面=金亨載 洪駿義 洪七景 安麟燁 盧相寬 全鳳仁 洪洛鎬 景龍濟 景元七 洪淳義

▲豐歲面 裵彦周 玄彩東 殷炳運 李承煒 玄光文 李英夏 金載鶴 尹哲炳 沈相翔 玄乙東

▲廣德面 栗原鎬 南相武 李成漢 金東根 鄭雄齊 鄭榮贊 李元植 高炳鎬 金浩鎭 柳鍾鎬

鐵山郡

▲笠場面 朴性淳 趙翊鎬 鄭奎瑨 閔國鉉 朴炳熙 趙寅澄 朱鳳鍔 朱洛天 藤田健太 木村 金蘇

▲鐵山面 史秉哲 鄭尙俊 鄭龍漢 金基鳳 鄭允錫 鄭玲鮮 鄭承裕 鈴木龍助 鄭翊 林炳斗 金升彌 金致烈

平原郡

▲東岩面 李源翊 李敏華 韓元泰 金正奎 林應龍 金鳳俊 田相穆 金鳳岡 金潤模 辻本宗二郎

和順郡

▲靑陽面 梁在麟 文壯煥 金東植 鄭淳敬 吳弘燮 李圭南 李敎休 鄭太仲 洪承瀚 金鍾俊

▲綾州面 朱在湖 具定福 朱基俊 韓庸模 朱在燮 作徹貞 高光俊 高必柱 孫光采 尹在洪

旌善郡

▲旌善面 金磐振 大山德忠 高光國 高鎭柱 劉光集 崔日圭 崔緣碩 徐應七 崔文圭 崔學奎

▲東面 全彭鎬 崔鍾南 全畯 金禮賢 李錫奎 崔鼎圭 朴炳浩 劉光春 崔緣華 全友欣

▲南面 崔武鎬 辛在哲 崔鐵九 辛學默 許萬秀 張綫伊 閔永植 高黃石

▲北面 洪士益 洪淳泰 金昌允 張敬奎 金壯俊 金光浩 朱

▲臨溪面 尹順食 崔緣柱 李福永 朴衛均 元鵬祐 李泰永 鄭然鳳 朴用普 曺明煥 朴容泰

▲新東面 李昌盛 金宗源 鄭奎永 李敎榮 李起連 沈元燮 崔鍾壽 金淵鵬

襄陽郡

▲襄陽面 金振琉 李鍾禹 崔熙東 金鳳翰 趙英銘 山田悅三 鄭淳永 戶山榮 西山長治 崔寅祉

▲竹旺面 咸根 尹百鉉

城津郡

李圭模 金旻燮 朴殷眞 閔東燦 魚秉壽 魚燦珪 李炳奎 朱燮

▲西面 馬世永 金光烈 魚在川 孫秉煥 金演培 李相衡 金斗鎬 李鎬弼 李鍾業

▲異陽面 李鍾登 李桂憲 李鍾德 陳在淑 朴文恒 金海守 洪淳冕 尹明重 金昌煥 咸宗鎬

▲縣北面 金鍾九 金台麟 吳命根 吳炳根 朴容璿 黃哲鼎 金斗七 咸基文 尹濟弼 吳鼎鉉

▲縣南面 李炳斗 安文錫 鄭宇時 崔寬集 金晉烈 趙澈元 殷寬鉉 崔鍾甲 金容澤 全泰守

▲鶴中面 金時璟 許火夏 安台彬 許時庸 朴敦官 崔官燮 金子天 金周淵 朴奎鎬 李鍾益

▲鶴東面 許秉周 馬燦龍 許龍國 許禧虎

泗川郡

▲棲洞面 中村長八 姜漢 中 尹再龍 徐潤珍 金宅順 韓 孝道 朴贊述 安基弘

龍川郡

▲東上面 崔希德 安惟樹 李應斗 李國衡 梁振湖 嚴成道 朴國安 文履奉 安鎭甸 李學淳

▲楊光面 崔永散 張用鋼 金之一 鄭宅庸 洪鎭坤 金廷鎬

義州郡

許弼均 許一龍 金河燮 崔德龍

▲鶴上面 崔貫植 許斗萬 金學洙 趙鳳鏈 朴燦慶 趙鍵國 柳文奎 鄭容寬 洪一萬 許宜 趙星勳 崔衡鎭

▲枇峴面 趙尙健 趙鳳祚 朴寶欽 鄭允寬 朴亨欽 朴鍾一 高承化 金容哲 金初喝 朴炳植 洪淳緖 張枝用

▲月華面 崔衡榮 崔麟鐵 崔燦奎 金性鈗 李道根 金仲植 趙尙賢 張日鉉 金鳳根 申永烈

▲古舘面 劉演祖 朱燦奎 張基李 朴泰榮 崔鳳瑞 朴演善 金道興 韓俞達 金演鎬 朴演京 金孝烈 金義淀

長津郡

金貞燮 金志炳 金天源 徐載鏈 金宗龍 白昌繪

▲新南面 林在苑 安時恒 鄭福何 李完吉 李慶鎬 金胃乾 姜萬石 金虎鉉 鄭鳳山 李道根 朴殷國

珍島郡

▲中南面 鄭寶周 李德模 李光夏 鄭明奎 白琪榮 金鏞鉉 姜洙彬 李灐培 趙事鎬 梁在鉉

▲珍島面 蘇井奎 朴元巨 曺秉律 朴希在 朴近洙 藤井一三 許鍊 馬興淳 朴憲玉 曺季煥

▲義新面 申宗默 文建玉 朴衍培 朴成才 朴昌培 朴東祚 許炳 金善洪 許應龍 朴應成

▲古郡面 許勳 朴洪培 金昌瑞 南永煥 朴錫寶 孫富煥 朴連培 曺成煥 朴丙培 曺文煥

▲智山面 許撲 李德休

鏡城郡

藤治慶 鄭永淳 金中鉉 郭瀨奎 鄭文淳 朴圭煥 韓奉珍 金正奎

▲臨淮面 郭長律 郭昆燮 朴亨俊 李啓芳 吳相洪 金德培 曺秉喆 金秉觀 河在洪 金奉林

▲郡內面 朴聖才 崔基亮 近藤德三郎 朴基完 韓相學 郭 成煥 郭南俊 郭敏普 金在煥

▲鳥山面 李煥奎 朴秉德 朴基信 安用錫 張在奎 趙洪述 張荷斗 金寶欽 宋寬玄 姜日彬 金玉萬 金致鉉

▲中溫面 朴永浩 高木政次郎 柳木熊太郎 李相昌 金斗石 士手仙郎 崔興參 山口榮吉 李才明

洪原郡

▲南面 金東奎 金有根 朴寶錫 池鶴準 金敏彬 徐貞善 秦台默 朴瑞鎬 李在鎭 林致權 崔錫俊

南朝鮮蹴球大會 (釜山)

▲時日 六月十五、六兩日
▲場所 牧島交友俱樂部運動場
◇主催 牧島交友俱樂部
◇後援 朝鮮中央、東亞、朝鮮各釜山支局

延專巡廻音樂演奏會 (羅津)

▲時日 六月八日午後八時
▲場所 羅津常盤館
◇主催 羅津樂友會
◇後援 東亞、朝鮮、朝鮮中央羅津支局

全襄陽個人庭球大會 (大浦)

▲時日 六月十六日(日曜日)
▲場所 大浦公立普通學校庭
◇主催 大浦運動俱樂部
◇後援 朝鮮日報社大浦支局

玄濟明獨唱大會 (安岳)

▲時日 七月六日下午八時
▲場所 安岳公會堂
演出 테너 玄濟明氏 피아노 朴慶浩氏 쏘푸라노 鄭勳謨女史
◇主催 朝鮮日報社安岳支局

産業

이번은고무靴類 輸出檢査를要請
商工省에서總督府에對하야
平壤業界打擊憂慮

【平壤】朝鮮을經由하는 日本內地輸出品의 輸出檢査에對하야얼마전에 重要輸出品檢査取締規則을 制定하여 지난五月부터 實施하고잇스나 最近에는고무靴 琺瑯 鐵器等의滿洲輸出의 日本內地製品은 全部朝鮮을 經由하여 輸出되는터이므로 前記商品의日本內地의 輸出統制는崩壞의危險이만타하여 商工省에서는 朝鮮産의商品도 日本內地商品同樣으로 輸出檢査를實施하라는것을總督府에要請햇는데 이때문에朝鮮産고무靴 特히平壤은滿洲輸出用고무靴를多額으로製造하고잇는터이므로 檢査를밧는다는것은 打擊이만치안홀가하여 將來를注目한다고한다

平南工産額 六千五百餘萬圓
比再昨年六百萬圓增

【平壤】平南道産業課調査에依하면 昭和九年度 道內工産總額은六千五百九十七萬四千餘圓에 達하엿고 그中年産額一千萬圓以上잇는것은精米業 五百萬圓以上잇는것은精穀業 三百萬圓以上잇는것은 製粉工業、燒酒工業、세멘트工業 二百萬圓以上잇는것은 메리야스工業、고무工業、織物業 百萬圓以上잇는것은 煉炭工業、製粉工業、製絲業 五十萬圓以上잇는것은 製菓業、淸酒釀造業、製鍊業、鑄造業、醬油釀造業、食料品製造業、工業、製材業、車輛製造業、裁縫業인바 八年度에 比하여九年은 一般으로보아 六百萬圓의 生産額增加를 보혓는데 精穀業은不振하여 千三百萬圓의減少이라한다

麥收穫豫想
農林省서發表

農林省發表 今年三府二十五縣(北海道 靑森 岩手 宮城 秋田 山形 福島 新潟 長野等一道八縣을除外한府縣)의 麥收穫豫想高는左와如하다 (單位石)

大麥	五、七四二、七六○
裸麥	六、三四四、○六○
小麥	八、六三○、七九○

前年에比하야 大麥三分一厘 裸麥六分一厘 小麥八分八厘의各共增加으로過去五個年平均實收高에比하야大麥一分 裸麥六分二厘小麥三割一分의增加라 한다

五月製造煙草賣渡

專賣局發表 五月製造煙草賣渡高

朝鮮産乾鱈魚 南米에進出
釜山寄港定期船으로

南米브라질은 노르웨이、瑞典으로부터 年額一千萬圓의乾鱈魚를輸入하야 國內의需要를充當하는바 總督府에서는 朝鮮産乾鱈魚를 日本內地經由의 船便으로 直輸出하라고 累次企圖하엿스나 長期航海中變質할念이만코따라서上海、厦門、福州、香港、마닐라以上의 遠隔地에는輸出이되지못하고 年産額四十萬貫卅六萬九千圓程度로 制限되어왓는데 今般歐米航路定期船의釜山寄港에依하야 爲先製造方法의技術的改良을行하야 明十一年度부터 大大的으로 南米進出을圖하야年來의懸案을 一擧에解決하기로되엇다한다

工場經營의 自己診斷書 (下)

組織과運用

一、工場全體及各部의諸規程은適當히作成되엇스며 또狀況變化마다改訂되고잇는가
二、職制의一覽表又는工場組織圖는잇는가
三、人事管理는適切히制定되어잇는가 또適者는適所에配置되어잇는가
四、幹部는部下의精神的指導에用意하고잇는가
五、事務管理의改善에用意하고잇는가 또이根幹이되는文書規程은適當有效히作成되어잇는가
六、事務員은相互切磋의方法을講究하고잇는가
七、各關係部署의連絡은圓滑히되어잇는가
八、幹部와職工과의協議는圓滿한가
九、職工이改善意見을 上申하는方法을採用하고잇는가 其結果에對하야 賞與하는일이잇는가
十、製品을檢査하는部署가잇는가 그는他部署에서 獨立하야잇는가
十一、製品은 各工程에서 檢査하는가 又는最後에檢査하는가
十二、檢査는 要領잇게 要點만을남김업시하고 잇는가
十三、檢査結果를 製品의品質改善의資料로 하고잇는가
十四、購入品을 檢査하는部署가잇는가
十五、購入材料는 一日調査並 후 處分하는가
十六、實驗研究를 基礎로하는設計考案에 努力하고잇는가 또他研究機關을 利用하고잇는가
十七、設計는 不絶히現場과交涉을保持하야 工程進行에協力하고잇는가 또加工法에關하야充分한知識을 갓고잇는가
十八、設計는 標準規格을採用하고잇는가
十九、各種의製品에對하야 共同一部分品은 標準化되여잇는가
二十、材料의市價、市場品規格等을 充分히알고잇는가
二十一、在庫木型의 表面圖面을備置하야 設計의際이를利用하고잇는가
二十二、作業研究를 行하고잇는가
二十三、標準時間은 適當히定하고잇는가
二十四、作業場溫度와 勞働能率과의關係를 생각한일이잇는가
二十五、季節에依한 勞働疲勞를調査한일이잇는가
二十六、各種休止時間의 研究는行하고잇는가
二十七、各種機械의 能率比較表는되어잇는가

工程管理

一、製造의 順序日程을 適當히定하고잇는가
二、製造順序는 입으로하지안코 傳票에依하는가
三、一次定한 製造順序는相當히變更치안토록 努力하고잇는가
四、不得已變更하는境遇는 그에하야 豪하는 損害를 極少에끗치도록努力하고잇는가
五、工程會議를하고잇는가
六、各種傳票、用紙는統一되어잇는가
七、機械의 破損、原料配給不完全에依한 時間의虛費를測定한例가잇는가 또이를統計的으로調査하고잇는가
八、各作業中 第一使用되어困難을맛는部分을아는가이에對한製造能力表를 作成하고잇는가
九、諸原料、材料、製品이納期에늣지안토록極力努力하고잇는가
十、同上에對하야 納期에늣지면그原因을探究하야 對策을講究하고잇는가
十一、不合格品의 原因別調査는되어잇는가 이에對하야 研究會가든것이잇는가
十二、原料、材料의 貯藏量、半製品의 停滯狀況을 調査하야이를적게하도록 努力하고잇는가
十三、材料의保步留에 對하야細密히調査하고잇는가
十四、請負工場에 關하야서는그能力、技倆並그時時의 餘力等을調査한일이잇는가
十五、請負工場과 有機的關係를保持하도록 努力하는同時에指導策을講究하고잇는가

材料

一、購買는 競爭推算에依하는것이만흔가 指定購入이만흔가
二、購買關係者는 品物의良否에對하야適當한鑑識을 갓고잇는가
三、重要購買品에 對하야 市價의趨勢、市場現品의多少、入手에要하는 日時等은 不絶히注意하고잇는가
四、이에關한 充分한 資料가恒常收集되고 整理되어잇는가
五、各品에對하야 如何한 供給者가잇는가 其能力及信用程度等은 빠짐업시 調査하얏는가
六、端切이나 屑로充當할수잇는것 其他代用品이 싸게入手되는것等을 考慮하고잇는가
七、原料、材料의 購入規格이잇는가
八、新規購入은스독品、殘材等의充當利用의 有無를 調査한후에行하는가
九、廉價로 使用에견델수잇는程度의 代用品을 사도록努力하고잇는가
十、材料倉庫는 作業場에便利한 곳에잇는가
十一、危險物其他特殊品에 注意하고잇는가
十二、經濟的購買數量은 決定되어잇는가
十三、不用品이 빈번히 材料置場을占領하고잇지안는가
十四、電力價格은 市場에比하야 低廉한가
十五、燃料節約에對하야 特히行하고잇는施設이잇는가
十六、現在使用하는燃料는가장經濟的의것인가
十七、在品調査의時期는適當히行하고잇는가
十八、廢材의蒐集並이利用及處分을適當히行하고잇는가

勞働

一、直接生産에從事하는職工과間接職工은 幾人이잇는가 그는適當한가
二、職工의勞働時間은 一日幾時間인가 그는適當한가
三、何交替制를採用하고잇는가그는일의繁閑에應하야變更하는가
四、職工의互換制를定하얏는가
五、殘業은一人日一當平均幾時間인가 그는適當한가
六、職工의採用에는엇더한制度를採用하고잇는가 그는適當한가
七、臨時人夫와常傭職工을엇더케잘使用하고잇는가
八、職工의最高年齡은 適當히定하얏는가
九、精神教育及其他各種教育을一定한方針下에 實施하고잇는가
十、新入職工의訓練方法을 特別히講究하고잇는가
十一、職長教育을行하고잇는가
十二、職工의技術的訓練을行하고잇는가
十三、工場委員制의規定이잇는가
十四、職工의缺勤數는平均하야在籍職工의幾%인가 또이를減하는方法을講究하고잇는가
十五、職工의移動比例를調査한일이잇는가

$$移動率 = \frac{採用數+解雇數}{一年間의平均在籍者數}$$

賃銀

一、賃銀은年齡、技倆、일의難易別等에依하야 公正히査定하고잇는가
二、昇給에는適當한標準을 採用하고잇는가
三、個別的製造高拂又는團體製造高拂을適當히하고잇는가
四、比例制度를採用하는境遇에는適當히行하고잇는가
五、各種의手當은 公平嚴密히行하고잇는가
六、良品에對한 奬勵를行하고잇는가

安全福利施設

一、安全福利施設은適當히하고잇는가
二、暖房裝置가잇는가또 夏期에對하야서는 勞働하기쉬운裝置가잇는가
三、機械及設備의定期安全檢査를行하고잇는가
四、漏電은업는가、其檢査는時時行하고잇는가
五、避雷針은設하얏는가 其檢査는時時行하고잇는가
六、安全防具를研究하야 이勵行에努力하고잇는가
七、食堂、入浴設備又는 洗面設備는 衛生的으로되어잇는가
八、災害豫防의安全委員會라는것이잇는가 또此委員會는有効히活動하고잇는가
九、職工의相互救濟團體가잇는가
十、生命保險을奬勵하는方法을採用하고잇는가
十一、特히貯金奬勵의 方法이잇는가
十二、職工의精神指導는엇더케하고잇는가
十三、工場衛生에注意하고잇는가 또職工의定期健康診斷을行하야其結果를適當히利用하고잇는가 (以上)

四通八達한 新義州의運輸 (二)
新義州支局 金瀅植

鴨綠江特有의 高瀨船의活動

以上은大槪 新義州로부터 下流에貨物을 輸送하는 大船舶의狀況을말함이엇스나 新義州로부터上流即義州、朔州、昌城、碧潼、楚山、渭原、江界、慈城、厚昌等鴨江千里에 連亘한 所謂江邊九郡에서 産出되는 二十萬石의穀物을 爲始하야 鑛石其他特産物을新義州로 移入하야 新義州로부터 이地方에 生活必需品을供給하는 機關은 鴨綠江特有의高瀨船이다 이高瀨船은 從來中國人의 戎克船에 壓迫을 바더活動이 微微하얏스나 昭和五年頃來 新義州 朝鮮人側 有志들의 苦心慘憺한 活動으로 오늘에는 鴨綠江으로부터 戎克船의 그림자를 一掃하고 朝鮮人의 高瀨船이 鴨綠江運航을 거의獨占하얏다 이高瀨船의 主人은 國境運送株式會社로 그所有船舶은 四百餘隻인데 沿江物産의 九割을 都마타 運搬하고 잇다 昨年中의 運航貨物의 狀況을 듯건대

▲上航 二千一百八十四萬二千三百五十四斤
▲下航 二十一萬七千五百四十二石

으로 上航의 主要貨物은

▲食鹽 一千百八十七萬八千三百二十斤
▲雜貨 三百三十一萬斤
▲石油 二百四萬七千八百斤
▲木工材料 一百九十六萬八千二百九十八斤

等이重要貨物이오 下航에는

▲稻 一萬六千五百八石
▲大豆 十萬六千石
▲鑛石 三萬九千三百八十四石
▲玉蜀 四萬五千八百七十八石

等이 主要品이다 그런데 今年上航에는 滿洲粟이 激增하야 지난 四月一個月間에 運搬한것만 百萬斤을 突破하얏다는데 昨年一年間에 運搬한總量七十萬斤보다도 三萬斤이만타 이는 昨年 平北山間郡의 冷害로 穀物이 不足되여 滿洲粟의 需要가 激增한 까닭이다 이高瀨船의 運賃을 參考로 示하면 다음과갓다

▲上航貨物運賃表(初航期間中) 普通貨物百斤에對하야 (單位圓)

主要地名	賃積	配達	合計	摘要
淸城鎭	[illegible]	[illegible]	[illegible]	
九聯浦	[illegible]	[illegible]	[illegible]	
昌城	[illegible]	[illegible]	[illegible]	
私倉浦	[illegible]	[illegible]	[illegible]	
碧潼	[illegible]	[illegible]	[illegible]	
磊浦	[illegible]	[illegible]	[illegible]	
陽平浦	[illegible]	[illegible]	[illegible]	朔州까지陸配賃30지
內濕浦	[illegible]	[illegible]	[illegible]	雲山까지陸配賃50지

▲國境運送株式會社

主要地名	賃積	配達	合計	摘要
新島場	[illegible]	[illegible]	[illegible]	楚山까지陸配賃15지
淸原	一○	[illegible]	[illegible]	
高山鎭	一○	[illegible]	[illegible]	
滿浦鎭	一○	[illegible]	[illegible]	
江界	一	[illegible]	[illegible]	
雲峰洞	[illegible]	[illegible]	[illegible]	
慈城江口	一○	[illegible]	[illegible]	慈城邑內까지陸配賃45
土城洞	[illegible]	[illegible]	[illegible]	
中江鎭	一○	[illegible]	[illegible]	
厚昌	一	[illegible]	[illegible]	由滿浦鎭經

但委托的貨物이 決裂을 맛날때는 受托會社(國境運送株式會社)가이를賠償키로되여잇다

鰮漁資金貸出
東海岸方面開始

今年의東海岸鰮漁는 매우順調로 慶北、江原沿岸으로부터 目下는 咸南沿岸方面에서鰮漁가 에盛한터인데 그結果 漁資金二旺五萬圓、前渡資金三十萬圓의貸出이되고 咸南도 漸次貸出되는터이라고한다

工業補助金을 交付할工場決定
機械器具設備改善에置重

十年度工業補助金 四萬一千圓의 交付工場及共同作業場은 다음과가티 決定되야 近近 指令을 發하게되엇다는바 그補助의目的은 從來에는 所謂 職工의養成에잇다고하엿다 그러나 今年부터 그主旨를 變更하야 工場機械器具設備의 改善에 置重한다고한다

▲補助會社(二萬圓)
一、大昌織物工場染色機 三千五百圓
二、日本硬質陶器工場타일製造設備二千圓
三、朝鮮絹織工場人絹織機四千五百圓
四、朝鮮코르크會社코르크壓縮機三千圓
五、朝鮮皮革會社製皮機四千圓
六、平壤製陶會社耐火煉瓦工場三千圓
計二萬圓

▲共同作業工場(二萬一千圓)
一、絹布
江華産業組合二千圓
永同産業組合七百圓
海南絹布改良組合二千五百圓
孟山産業組合二千五百圓
二、製紙
論山製紙組合二千圓
茂朱産業組合二千圓
三、陶磁器
舒從陶磁器生産組合(黃海)一千五百圓
四、洋襪
開城産業組合二千圓
五、木工
新義州製箸組合二千圓
六、薄荷
高靈郡茶山製藥組合二千五百圓
七、莞草製品
鮮光産業組合二千圓

不動産轉執資金

殖銀第三回受入朝鮮不動産轉執資金의受入은 目下被轉執銀行에對하야 照會中의轉執希望額의到達을 기다려 査定한뒤 各行配定을決定하고 七月末 或은八月上旬 受入키로되엇다고한다

道當局監督下에 蠶絲組合制實施
製絲家의橫暴에憤慨하야
忠淸北道에서計畫

忠淸北道에서는 今次繭의 値基及掛目協定에잇서서 製絲家의壟斷을憤慨하고 農民百年의 大計를樹立하기爲하야 道管內의 優良製絲家를 選擇하야 養蠶家와握手식히어 道當局監督下에 相互共營의 蠶絲組合制를 實施하려고計劃하야 今秋부터 試驗的으로實施하기로 되엇다

總督府出張所에 産業資料를陳列

朝鮮經濟事情은 最近日本內地方面에겨우 認識되어 資本의誘致를招來하고잇는바 總督府殖産局에서는 一層朝鮮事情의周知徹底와 資本及企業의誘致促進을企圖하는同時에 一面朝鮮物産의輸移出增進을圖하기爲하야 東京總督府出張所內에朝鮮의 資源産業의狀況及成績等을陳列하야 參考資料로하기로되엇다

群山、仁川을除外 續續鮮航과契約

鮮航同盟會의 六月一日부터實施한 小型汽船對抗運賃은 盟外船에比하야 割低한것과 夏場中은 新賃率을 適用하기로決定하얏슴으로 그推移를靜觀中이든 各地荷主도 漸次契約締結氣運에 기우러저이미安東縣平壤松汀里、木浦(二三未定)其他局鐵木浦線 各地組合은各히組合의일홈으로契約을締結하고 其他群山、仁川을 除한各地組合은組合으로서의 契約은 而今締結하게되지는못하얏스나組合員의個人契約은 鎭南浦를 비롯하야各港모다 太半契約이成立하게되엇다

今年도千個의 誘蛾燈增設
忠南의螟虫退治策

忠南에서는 稻苗螟虫被害의蔓增에伴하야 昭和六年以來每年約五百二十內外의誘蛾燈을 道費補助로設置하기始作하야 昨年은二千數十個를設置하고 驅除奬勵中이든바 近年稻의早植實施에伴하야被害도亦增加하는傾向임으로 그驅除의徹底를期하기爲하야 今年은새로大田、燕岐、扶餘、論山、舒川、靑陽、禮山、牙山의 八個郡에千燈을 增設하기로 되엇슴으로道內는 四千燈以上의 誘蛾燈으로各地苗板은 不夜城을呈한바水利組合、農會、共勵組合等은거의伴和式誘蛾燈을 共同으로購入하야 架設하엿다한다

東拓手持米 約十一萬石
五月末現在

東拓朝鮮支部六月末現在의手持米는玄米換算을 約十一萬石인데昨秋의收納總量四十萬石에比하야 二十九萬石의減少를보이게되엇는바 前年에比하야 手持米가比較的적음은 今春의米價昻騰으로豫定以上의賣却을하얏기때문인바當初의月別平均 賣却計劃과는 大差가엇다

朝鮮商議總會
今日常議員會開催

朝鮮商議에서는 六日午前十時부터 常議員會(釜山、木浦、元山、京城、平壤)를 開하고、事務規定改正、豫算決算增員、常議員選擧(二名)總會議案審議의 諸件을 上程協議中이다

忠南灌漑施設 二萬三千百餘個所
面積九萬二千町步

忠南의現在水田灌漑施設의經營區分은 水利組合、地主共同經營又는狀契、個人經營或은 水稅徵收에依한것其他水利組合以外의公共團體에依한것等인데 그總數가二萬三千百六十八個所 灌漑面積九萬二千八十六町步로 用水源別及灌漑面積은左와如하다

區分	個所	灌漑面積
堤堰	[illegible]	[illegible]
洑	[illegible]	[illegible]
揚水機	[illegible]	[illegible]
其他(井戶、地下水、貯水畓)	[illegible]	[illegible]
計	[illegible]	[illegible]

滿洲國의 林業統制
法制考究中

【新京電話商通】滿洲財政收入의 重要部門인 森林資源의 開發에 對하야서는 濫伐荒廢의 現狀에 비추어 森林經營의 根本方針을 保林에置하고 一方財政收入의確保에置하야 關係各機關에서는林業法制定을 考究中인데 其要點은如左하다

一、合理的管理에 依하야 永久的資源인 森林을 國家의統制잇는管理下에置할
二、適度的方法으로 大同林(公司)로하야금 國家에代身하야森林營業을實行케할
三、林場의整理를行하야 國有林、私有林、公有林의規定을 可及的速히行하기爲하야 林業法의制定을急히할
四、要存置林에對하야는 伐木의短期拂下方法을取하고 從來와가튼長期伐採를不許함

各道春繭價協定

二十三掛 ‖京畿道‖

京畿道春繭値基協定은 五日道廳에서 農會關係者及製絲家間에締結을보앗는데 지난三十一日總督府에서 締結된基本協定과 同一하야「平均絲價 五百八十四圓以上六百十六圓未滿의 사히에잇서서는京城賣渡 二十三掛로한 但絲價가前記價幅以外에 騰落하는境遇에는 三十二圓未滿을 一掛로하야掛目을 增減할」인데 그各等級에 對한繭一貫價는 다음과갓다

特等	二圓七十六錢
一等	二圓六十三錢
二等	二圓三十錢
三等	二圓 七錢
四等	一圓八十四錢
五等	一圓六十一錢

二十二掛 ‖忠南道‖

忠南의春蠶은 掃立以來順調로成育하야 特히道及蠶業取締所員의上簇改良督勵의結果 成績이良好한郡에서는 十日부터繭의共同販賣를開始할豫定이라는데 上簇改良督勵에對하야 郡是製絲에서는二千四十圓、忠南製絲千六十圓、合計三千百圓을支出하야 面單位及個人에게 補給하는外에도改良奬勵에 努力하고잇는데 五日現在의市勢는二十二掛(昨十六掛)로 特上三圓、特等二圓六十四錢、一等二圓四十二錢、二等二圓二十錢、三等一圓九十八錢으로 昨年보다 五、六十錢의 高價를示하엿다

二十五掛 ‖全南道‖

全南春繭價의協定은 管內重要養蠶組合代表者二十名과 道內各製絲工場代表者를 三日道廳에招致하야 姜産業部長의裁下에 懇談的으로協議를한結果 絲價動搖에左右되는製絲家의立場을 養蠶組合側으로諒解하는同時에 一方製絲業者側에서도同繭의原因에基한 繭價의動搖에對하야 農家의立場을考慮하야 雙方은平穩裡에意見이一致를보아 左와如히共同販賣를開始하기로되엇다한다

▲光州、羅州、長城、潭陽、四郡管內各販賣所는 絲價五百八十四圓以上六百十六圓未滿의 境에 二十五掛、證明書가업는것은二十三掛로하고 絲價三十二圓未滿의騰落에對하야一掛를加減하며 前記以外의販賣所는 그距離의遠近에依하야 半掛乃至二掛를低下함
▲特等의絲量은 十二匁로하고 以下五等級까지는 各一匁式이 적은것
▲繭正價取引은 모다前年대로 함
▲正價取引에限하야 出荷當日부터 七月三十一日까지의사히에잇서 農家가任意選擇할함을得함
但原則으로는 出荷當日共販掛目으로써 計算하기로하고될수잇는대로 延取引에부치지안케 各養蠶組合에서 組合員에게指導或은諒解시키기로하는데 特別한希望者에限하야는 延取를시켜도無妨함

五月中米穀取引 二百九十六萬石
比前年二十四萬餘石增
政府米拂下가主因

五月中各地米穀取引所의賣買高는二百九十六萬三百石으로 前年同期二百七十萬四千八百石에 比하야 二十四萬五千五百石의增加、一月以後累計는 一千二百七十二萬三千三百石으로 前年同期累計一千二百十四萬八千八百石에比하야 四十七萬四千五百石의 增加인바 그增加되는原因은四月中二百萬石의政府米拂下가發表되야約五十萬石의拂下가잇슨關係로米價가低下되리라한다 다음各取引所別은

	五月中	一月以降	五月末限賣買累計	受渡高
朝鮮取引仁川支店	[illegible]	[illegible]	[illegible]	[illegible]
群山	[illegible]	[illegible]	[illegible]	[illegible]
木浦	[illegible]	[illegible]	[illegible]	[illegible]
大邱	[illegible]	[illegible]	[illegible]	[illegible]
釜山	[illegible]	[illegible]	[illegible]	[illegible]
鎭南浦	[illegible]	[illegible]	[illegible]	[illegible]
合計	[illegible]	[illegible]	—	—
前年比	[illegible]	[illegible]	—	—

賣行旺盛으로 粗製者不少
토마토써진業者에警告

今年四月부터 歐米定期航路의釜山寄港에依하야 直輸出의販路가開始된以來 鮮産토마도써진의輸出은長足의發展을하고잇는데 그賣行이進展됨을따라 業者도簇出하야 殺菌에注意하지안코 所謂粗製濫造를敢行함으로 需要地의人氣떠러드리는것이 事實이어서中에는 크렘을分泌하는것도 不少하야斯業發展에 支障이만흠으로總督府水産當局에서는 近日當業者에게 嚴重戒告를하야 猛省을促하기로되엿다한다

昨年咸南貿易額 入超四百七十萬圓

【咸興】咸南의昨年度輸移出入은 六千四百八十五萬二千三百八十三圓으로 輸移出이三千六萬三千六百三十四圓 輸移入은三千四百十八萬七千九百四十九圓인데 入超가四百七十二萬三千五百五圓이되는데 各港別을보면 興南의二千九百五十萬三千三百三十九圓을首位로 元山二千四百四十五萬九百三十五圓等이라한다 (前年單位石)

慶北서가물치養殖

慶北水産課에서는 道內水利組合의 貯水池、沼、池等에가물치의 養殖을 奬勵하려고試驗中이든바 同魚는繁殖力及生長力이자못旺盛하야 他魚族을食하며또는友食을하는殘忍한魚族임으로養魚로서는考慮中이든데特히池沼가만흔慶北은同魚族의棲息에가장適當하며또同魚는食用으로서珍味임으로同水産課에서는이번에爲先數千尾의養殖을圖하기로되엇다한다

岩海苔의 養殖奬勵
咸南漁組서計畫

漁村副業의 新部門으로 咸南水産會가 今年부터積極的으로奬勵하기로되야 岩海苔의 養殖適地는 前津五○○坪 新昌一○○○坪 西湖五○○坪 元山一五○坪으로 各漁業組合의 調査報告에依하야 道水産會에서는 近日中으로 總督府水産課에 專門技術員의派遣을求하야 實地調査를行한後實際奬勵에着手하리라한다

滿洲一帶好雨로 農家不安一掃
穀價는大暴落을示現

播種期의 雨量不足으로 凶作이憂慮되는 滿洲全體에 三日來의降雨는 比較的充分하야 四月二十七日、五月十五、六日의 降雨에依하야 奉天以北은 큰影響이업섯스나 熱河省、錦州省、奉天省은 旱魃이 憂慮되는터인데 數日來의 降雨는 熱河省에도約三十七粍의 雨量이잇섯고 前記各省의 農作物은 全然不安이一掃되엿다 이降雨와同時에 大連高粱市勢는 大暴落으로 平均二十數錢의 低落을보앗다 北滿洲는 左記와가티 軟調를 示하고로南滿에 强氣味가 繼續되든바 드되어 暴落되엇다 高粱과가티 平時보다 三倍以上이나騰貴하얏든것이 減落되엇든 이번의 降雨가잇섯기때문이라한다

鑛業權設定·移動

◇鑛業權設定

登錄番號	鑛種	鑛區所在地	登錄月日	鑛業權者住所氏名
一一五六九	金銀鑛	咸南安邊郡衛益面、赤田面	五月二日	元山府海岸通 中村慈太郞
一一五七○	同	平北楚山郡江面	同	京城府竹添町 崔昌學
一一五七一	同	咸南安邊郡新茅面、江原通川郡鶴一面	同	安邊郡新茅面 代表者金相連
一一五七二	同	慶南陜川郡赤中面	同	京城府壽松洞 金正河
一一五七三	同	江原江陵郡玉溪面	同三日	京城府長沙洞 李德徽
一一五七四	金銀鉛	平南順川郡內南面、安州郡栗谷面	同	金海郡進永面 代表者松本耕一郞 宜寧郡富林面 孫晉鉉
一一五七五	金銀鑛	平北熙川郡南面	同	同黃金町 金坪鑛山株式會社
一一五七六	同	咸南新興郡東上面	同	平壤府大和町 代表者栗田鈴三 熙川郡北面 納鐵昌植 新興郡東上面 金奎鎬
一一五七七	同	同永興郡橫川面	同	金泉郡金泉邑 代表者朴熙元 京城府黃金町 長野一三 同大和町 西村儀雄
一一五八○	同	忠北陰城郡金旺面	同四日	京城府花園町 代表者富田六壽 同明治町 早川武之助
一一五八一	同	平北朔州郡九曲面	同	京城府黃金町 三成鑛業株式會社
一一五八二	同	同	同	同
一一五八三	同	慶南梁山郡水晶面、東萊郡西面	同	梁山郡東面 田原高久
一一五八四	同	平南平原郡公德面、龍川面、東松面	同	平原郡龍川面 代表者金千一 同 金一成
一一五八五	同	平北楚山郡南面	同	新義州府榮町 朴龍雲
一一五八六	砂金	同厚昌郡南新面	同六日	楚山郡楚山面 金基英
一一五八七	金銀鑛	京畿驪州郡大新面、北內面	同	京城府鍾路 兪炳文
一一五八八	同	慶南居昌郡主尙面、月川面、馬利面	同	晋州郡晋州邑 森島恒昭
一一五八九	同	咸南新興郡東上面	同七日	新興郡東上面 代表者朴昌海 同 木村米吉
一一五九○	同	同長津郡上南面	同	長津郡新南面 代表者楊吉龍 咸州郡朱地面二百二十四番地 金憲燮 長津郡中面 金浩鼎
一一六○九	砂金	慶南陜川郡大並面、龍州面、鳳山面	同十一日	京城府松峴洞 代表者黃潤東 晋州郡晋州邑 同水晶町 陳鳳熺

◇鑛區分割에因한鑛業權設定

登錄番號	鑛種	鑛區所在地	登錄月日	鑛業權者住所氏名
一一五七八 (舊登錄第一○八○二號)	金銀鑛	黃海平山郡文武面	五月四日	京城府本町 代表者末永英之助 同南大門通 衣笠茂
一一五七九 (舊登錄第一○八○二號)	同	同	同	同

◇鑛業權移轉

登錄番號	鑛區所在地	登錄月日	鑛業權者住所氏名
八八一○	平北朔州郡朔州面、九曲面	五月十三日	東京市牛込區市ヶ谷加賀町 代表者 京城府黃金町 嘉六 東京市豊島區目白町 花園佐吉 京城府本町 末村勇之助 瀧野勇

◇共同鑛業權者脫退

登錄番號	鑛區所在地	登錄月日	事項
八四二○	忠南公州郡鷄龍面	四月廿五日	赤澤忠太郞任意脫退함
八八八九	忠北堤川郡寒水面	同廿六日	工藤淸藏任意退脫함
一○三六六	京畿抱川郡永中面	五月四日	池世權任意脫退함
九二四四	忠北永同郡上村面	同	濱崎爲平任意脫退함

◇鑛業權消滅

登錄番號	鑛區所在地	登錄月日	事項
一○八○二	黃海平山郡文武面	五月四日	鑛區分割에因함
三三四九	忠南洪城郡廣川面、銀河面	五月二十二日	取消
八八一八	同論山郡可也谷面、九子谷面	同	同
八九一七	同舒川郡馬山面	同	同
九六二六	黃海海州郡雲山面	同	同
八七一八	江原金化郡遠東面	同	同
三三三一	江原平康郡西面	同	取消但該鑛의目的鑛區內에서乃存續함
一○三八九	忠南瑞山郡海美面	四月三十日	廢業

◇共同鑛業代表者改定

登錄番號	鑛區所在地	登錄月日	事項
一○二二六	全北扶安郡保安面、上西面	四月二十六日	共同鑛業代表者를半島勳으로改定함